

**PROJETO PEDAGÓGICO DO
CURSO DE
SEGURANÇA DA INFORMAÇÃO**

Centro Universitário IBMR

Rio de Janeiro/RJ

1. HISTÓRICO DA INSTITUIÇÃO

O Centro Universitário IBMR (cod. MEC - 712), com sede na cidade do Rio de Janeiro, é uma instituição de ensino superior, mantida pelo Instituto Brasileiro de Medicina de Reabilitação – IBMR. O Instituto Brasileiro de Medicina de Reabilitação – IBMR foi fundado em 1969, visando fomentar o processo de credenciamento de uma instituição de ensino superior junto ao MEC.

A trajetória percorrida pelo Instituto Brasileiro de Medicina de Reabilitação – IBMR - desde 1969 até os dias atuais - é a história de uma conquista realizada, através de muita luta, dedicação e fé do seu fundador, Prof. Dr. Hermínio da Silveira, e de toda a equipe que o acompanhou nesse percurso. Não é raro encontrar, entre docentes e funcionários técnico-administrativos, pessoas que acompanharam esta trajetória. Há egressos ocupando funções de gestão acadêmica e ministrando aulas em salas que já frequentaram como discentes.

Tudo começou com um curso programado para durar apenas três meses, em 1969. Evoluiu-se para a criação do Curso “Cooper”, destinado à preparação para concursos e formação de massagistas e técnicos de fisioterapia, o qual, em curto prazo, revelou-se como um centro de preparação de profissionais eficientes no atendimento da reabilitação de pessoas.

De um estabelecimento criado especificamente para a oferta de ensino supletivo e preparatório, a instituição passou a oferta de cursos livres de cunho técnico – profissionalizante. Com a transformação dos cursos livre, em cursos de graduação, ocorrida em 1981, a instituição passou a oferta de cursos superiores, com a aprovação do Conselho Federal de Educação. Abriu-se, com este ato, o caminho da Instituição para expandir sua área de atuação, restrita, até aquele momento, ao campo da reabilitação.

O Instituto Brasileiro de Medicina de Reabilitação Ltda. integra, desde maio de 2021, a Ânima Educação, cuja presença física alcança 12 estados do Brasil, nas regiões Sul, Sudeste, Centro-Oeste e Nordeste, sendo considerada uma das maiores organizações de educação superior privada do país, listada no Novo Mercado.

O Centro Universitário IBMR, referência na cidade e no Estado do Rio de Janeiro, construiu, ao longo de mais de cinco décadas de existência, o reconhecimento pela qualidade de seu trabalho, marcado pela excelência das ações educacionais desenvolvidas em diferentes áreas de ensino.

Norteadado pela sua vocação de educador humanista, o idealizador do IBMR criou em 1969, um estabelecimento de ensino supletivo de 1º e 2º graus e um Curso Preparatório para vestibular, empreendimento que angariou credibilidade e projeção, impulsionando-o e a seus companheiros, a expandir e ocupar maiores espaços na área educacional.

Reunindo uma seleta equipe de professores universitários, muitos deles da Associação Brasileira de Reabilitação (ABBR), e tendo como meta a prestação de serviços na área de saúde, organiza-se, oficialmente, em 18 de junho de 1974, o IBMR, mantenedor do Centro de Reabilitação do Rio de Janeiro (CERRJ), através do qual passou a ministrar, na época, os cursos livres de Fonoaudiologia, considerado pioneiro no uso deste termo e o de Ortóptica.

Em agosto de 1979, o IBMR criou o Centro de Estudos Técnico-Profissionalizantes do Rio de Janeiro (CETEP), autorizado pelo Conselho Estadual de Educação, passou a ministrar diversos cursos na área da saúde: Técnico e Auxiliar de Enfermagem, Nutrição e Dietética, Acupuntura, Patologia Clínica e Massoterapia.

Autorizados pelo Conselho Federal de Educação, em dezembro de 1980 pelo Parecer nº 1.358/80, e em janeiro pelo Decreto nº 85.670/81, os cursos de Fonoaudiologia e Ortóptica deixaram de funcionar como cursos livres, sendo reconhecidos, em 1983, respectivamente, pelo Parecer do CFE nº 111/83, – Portaria nº 159/83 (D.O.U. nº 78, de 26/04/1983).

Nesse mesmo ano (1983), em convênio com as Faculdades Integradas Castelo Branco, foi oferecido o primeiro Curso de Especialização, Pós-Graduação Lato Sensu, em Docência do Ensino Superior. Simultaneamente, era atendida a solicitação feita ao CFE para a criação da Faculdade de Ciências da Saúde e Sociais – FACIS. A partir da criação da FACIS a Instituição também expandiu sua área de atuação, restrita, até aquele momento, ao campo da reabilitação.

Desde então o IBMR criou diversos cursos de Especialização - Pós-Graduação Lato Sensu, vinculados às suas linhas de atuação institucional.

Em 1985, um incêndio destruiu na totalidade as dependências, mesmo assim o IBMR prosseguiu com a programação prevista e, por meio da transferência provisória para o Instituto Lafayette, concluiu-se aquele ano letivo. Os trabalhos foram reiniciados, em 1986, na Rua Corrêa Dutra, 126 – no Catete, enquanto se organizava a sede, na Praia de Botafogo, 158.

Em 1989, o Conselho Federal de Educação reconheceu o Curso de Fisioterapia pela Portaria nº 195/89 de 13/04/89 e autorizou o funcionamento dos cursos superiores de Psicologia e Psicomotricidade, este, o primeiro no Brasil (Decretos nº 97.783 e nº 97.782 de 26/05/1989). O reconhecimento do Curso de Psicologia ocorreu pela Portaria Ministerial nº 1.373/94 de 14/09/94 e o de Psicomotricidade, pela Portaria nº 536/95, de 10/05/95.

Para ampliar a oferta de atendimento à área de reabilitação no Rio de Janeiro e oferecer aos acadêmicos da FACIS a oportunidade de estagiarem com a garantia do acompanhamento exercido por seus professores, o IBMR contava com o Centro de Reabilitação do Rio de Janeiro, cujas diferentes clínicas funcionavam em três unidades, a saber: Unidade Rua Corrêa Dutra, 126 – Clínica de Fonoaudiologia, Clínica de Fisioterapia, Clínica de Ortóptica e Clínica de Campimetria; Unidade Rua do Catete 105 – Clínica de Psicologia, Clínica de Psicomotricidade e Clínica de Especialidades Médicas e a Unidade Rua da Passagem, 83, com o SPA – Serviço de Psicologia Aplicada e a Clínica de Psicomotricidade, sendo que em agosto de 2002 procede-se a transferência das clínicas de Fonoaudiologia, Psicologia, Psicomotricidade, para a Rua Sorocaba, 158 – onde foi inaugurada a Clínica Mente e Corpo.

O Centro Universitário Hermínio da Silveira, nome da mantida na época, foi credenciado pelo Conselho Nacional de Educação, Parecer nº 111/2005, em 06/04/2005, e pela Portaria MEC nº 2.118 de 16/06/2005, publicada no DOU nº 116, de 20/06/2005, Seção 1, p. 28, por transformação da Faculdade de Ciências da Saúde e Sociais (FACIS). Na Portaria de Credenciamento do Centro Universitário foram autorizados novos Cursos: Ciências Biológicas, Enfermagem, Nutrição e Odontologia.

Em meados de 2009, o IBMR iniciou o processo de transformação de sua personalidade jurídica, alterando seu contrato social, deixando de ser uma instituição sem fins lucrativos, de modo a obter apoio e parcerias capazes de ajudá-lo a concretizar a expansão de suas atividades. Era necessário ampliar a capacidade de atendimento aos estudantes e ao mercado de trabalho do Rio de Janeiro, pressionado por seu crescimento e pela realização de eventos de magnitude internacional. Assim, em 2009, o IBMR passa a fazer parte da Rede *Laureate*, a maior Rede de Ensino Superior do Mundo.

Em uma nova etapa de sua história, o IBMR reuniu sua tradição de respeitabilidade e êxito acadêmico à expertise de gestão, qualidade e internacionalidade da Rede *Laureate*. Além de um novo campus e da ampliação do seu quadro de professores Mestres e Doutores, tal fusão contribuiu para a remodelagem de toda a infraestrutura disponível à comunidade acadêmica, adequando salas, laboratórios e clínicas aos mais modernos padrões.

Como resultado das melhorias realizadas, na Clínica-Escola do IBMR, o paciente passou a ter a oportunidade de consultar gratuitamente com os Especialistas-Professores e receber a atenção adequada para seu caso.

Com uma nova gestão acadêmica, em 2010, o IBMR passou a organizar-se em Escolas e definiu claramente a sua postura de qualidade e inovação, revelada no planejamento cuidadoso e veloz de seu crescimento e na demonstração da possibilidade da transdisciplinaridade via intersecção das referidas Escolas.

Em 2011, realizando estudos de demandas de mercado, o IBMR abriu 12 cursos novos de graduação, destacando-se entre eles os cursos de Hotelaria e Gastronomia, em sua nova Escola de Hospitalidade e o curso de Administração, que inaugurava a Escola de Negócios. Também ampliou seus locais de oferta inaugurando o Campus Barra, na Avenida das Américas, 2603, com instalações amplas e confortáveis para os estudantes e laboratórios específicos para os Cursos.

Também em 2011, passou a ser ofertado o Programa de Idiomas, promovendo o ensino da língua inglesa acessível a todos os estudantes do IBMR, com a chancela de *Cambridge University Press*. Por meio dele, os estudantes do IBMR aprimoraram o domínio de uma segunda língua. Ainda em 2011, foi implantado o *International*

Office, para desenvolvimento de programas específicos de intercâmbio, *webinars*, eventos internacionais, cursos, palestras, encontros e seminários com o objetivo de promover a formação internacional. Posteriormente, o *International Office* agregou-se à Central de Carreiras, que promovia a empregabilidade dos estudantes, tornando-se em 2016 o Global Office, atualmente denominado como IBMR Carreiras.

No ano de 2012, o Centro Universitário IBMR foi recredenciado pelo período de 5 anos, por meio da Portaria MEC nº 1.380, de 23/11/2012 (DOU de 26/11/2012, Seção 1, p.16), renovando sua intenção de seguir adiante com seus objetivos acadêmicos e institucionais.

Em 2013, o Centro Universitário inaugurou a Escola de Comunicação no campus Barra, com os cursos de Publicidade e Marketing.

Com o objetivo de prestar um serviço de maior qualidade para o atendimento aos alunos, o IBMR inaugurou, em 2013, a nova Clínica-Escola. Com 975 m² de área construída, o Centro Integrado de Saúde, localizado no Catete, abriga grande parte das atividades práticas dos alunos, tais como, atendimento, avaliação e aulas práticas. A Unidade reúne laboratórios e clínicas com instalações modernas e confortáveis, com serviços ofertados para as comunidades da Zona Sul, principalmente os bairros do Flamengo, Botafogo, Laranjeiras, Catete e Glória, além de bairros da Zona Norte e Oeste da Cidade do Rio de Janeiro.

Ao final de 2013 o IBMR foi a única instituição de ensino superior escolhida para apoiar o *Clinton Global Initiative* (CGI), que foi sediado no Rio de Janeiro. O CGI líderes globais para pensarem e apoiarem juntos iniciativas inovadoras para ultrapassar os maiores e mais urgentes desafios mundiais.

Ainda no final de 2013, o IBMR fez jus ao Prêmio de Responsabilidade Social da Fundação Arco-íris, em reconhecimento ao Programa de Responsabilidade Social desenvolvido em parceria com o GAI – Fundação Arco-íris. O prêmio comprova a missão abraçada pelo Centro Universitário de formar o cidadão com conhecimento técnico e olhar humano. Ao ser contemplado com o prêmio de responsabilidade social, o IBMR ingressa numa lista seleta de ganhadores, como por exemplo, o Conselho Nacional de Justiça.

A partir de 2014, os cursos novos começaram a ser reconhecidos, todos com excelente avaliação. No segundo semestre do mesmo ano, o Curso de Hotelaria também foi reconhecido e conquistou a primeira nota 5 para a Instituição.

A Escola de Comunicação, dentro do plano de desenvolvimento acadêmico, instalou o laboratório de informática MAC e criou a primeira Agência Experimental, um laboratório para os alunos de Marketing e Publicidade e Propaganda desenvolverem práticas dos cursos. Vários novos laboratórios foram criados ou ampliados visando atender às demandas das aulas práticas. Na Barra, foram criados os laboratórios de fotografia, vídeo e áudio, para a Escola de Comunicação e a Empresa Júnior, para a Escola de Negócios. A Escola de Saúde inaugurou uma nova cozinha laboratorial, na unidade Catete, para o Curso de Nutrição.

Em 2015, o curso de Jornalismo abriu a sua primeira turma, ampliando assim a Escola de Comunicação. A Escola de Negócios abriu também sua primeira turma de Ciências Contábeis, que veio unir-se ao curso de Relações Internacionais.

No segundo semestre de 2015, por deliberação da Direção Acadêmica, as ações de Responsabilidade Socioambiental passaram a ser aprovadas por um comitê composto por 30 representantes dos estudantes das diferentes áreas do IBMR, professores e funcionários. O Comitê, que escolheu o nome Onda Verde, passou a selecionar e acompanhar todas os programas, projetos e ações de Responsabilidade Socioambiental do Centro Universitário, garantindo assim maior aderência e participação da comunidade acadêmica.

Ainda em 2015, foram iniciadas as obras para implantação dos cursos de Arquitetura e Urbanismo, Jogos Digitais e Design Gráfico, para a inauguração da Escola de Arquitetura e Design, no primeiro semestre de 2016. Sendo assim, o Centro Universitário passou a ter as seguintes Escolas: Arquitetura e Design; Comunicação; Hospitalidade; Negócios; e Saúde.

Em 2016, o Centro Universitário ampliou seus espaços no campus Barra para abrigar a nova Escola de Engenharias. Nesse ano a Escola de Comunicação criou a Rádio Web e o Portal de Notícias Manda News.

No ano de 2017 a Instituição alterou no e-MEC o nome da mantida, de Centro Universitário Hermínio da Silveira, para o atual Centro Universitário IBMR e transferiu sua sede para o campus Barra, abrigando a Reitoria e as lideranças de todos os demais departamentos administrativos.

Ainda em 2017 o Centro Universitário IBMR protocolou seu credenciamento junto ao MEC, recebendo a visita in loco da Comissão de Avaliação em novembro de 2018, na qual a IES foi avaliada com Conceito 5. A oficialização do Recredenciamento, na modalidade presencial, pelo prazo de 5 (cinco) anos, veio em 2020, por meio da Portaria nº 352, de 19/03/2020, publicada no D.O.U. nº 56, de 23/03/2020, seção 1, pag. 96.

No mês de maio de 2018 o IBMR foi credenciado para a oferta de cursos de graduação na modalidade de Educação a Distância pela Portaria nº 423 de 04/05/2018, publicada no D.O.U. nº 86, de 07/05/2018, Seção 1, ps. 25-26, e desde então ampliou, significativamente, sua oferta de cursos de graduação e pós-graduação, tanto na modalidade presencial como na educação a distância.

Em maio de 2021, o IBMR, passou a integrar o grupo Ânima Educação, quarta maior organização educacional privada do cenário nacional, que tem como meta organizacional “transformar o país através da educação”, o que contribui, positivamente, para o fortalecimento da sua missão institucional, bem como para a formação sólida dos seus egressos.

Atualmente o Centro Universitário IBMR conta com 03 (três) campi no Rio de Janeiro (Barra da Tijuca, Botafogo e Catete), além de dez (10) polos de educação a distância no Estado do Rio de Janeiro.

Alguns diferenciais só são alcançados com tempo, dedicação e competência. Com mais de 50 anos de história, o Centro Universitário IBMR é hoje uma instituição sólida, reconhecida por práticas acadêmicas inovadoras em permanente evolução. O compromisso com a ética e a qualidade do corpo docente são os principais pilares do IBMR na construção de um caminho de muito sucesso. O resultado desse compromisso é comprovado pelo reconhecimento dos profissionais formados e do seu alto grau de empregabilidade.

2. IDENTIFICAÇÃO DO CURSO

| |
|--|
| Curso: Segurança da Informação |
| Grau: Tecnólogo |
| Modalidade: Educação a Distância |
| Duração do curso: 05 semestres |
| Prazo máximo para integralização do currículo: 09 semestres |
| Carga horária: 2.030 hora-relógio |

3. PERFIL DO CURSO

3.1. JUSTIFICATIVA DE OFERTA DO CURSO

É nesse contexto descrito anteriormente que o curso de Segurança da Informação do Centro Universitário IBMR está inserido.

No curso de Segurança da Informação, pretende-se que o estudante adquira todas as competências técnicas e socioemocionais necessárias para atuar como um profissional de destaque na área de Tecnologia da Informação. É um curso superior que forma um profissional apto a projetar, modelar, implementar, documentar, testar e gerenciar segurança da informação nas organizações.

Durante seu percurso formativo, o estudante irá adquirir uma base teórica sólida associada à aplicação prática nos projetos em segurança da informação. Ao fim do curso, o profissional estará apto a desenvolver soluções tecnológicas inovadoras adequadas às organizações, além de conhecer processos de desenvolvimento de segurança da Informação e sua gerência.

O mercado de trabalho para o profissional de Segurança da Informação é amplo. Isso porque praticamente qualquer tipo de empresa utiliza sistemas informatizados para funcionar. Logo, o curso de Segurança da Informação reúne em seu conteúdo um enfoque prático em tecnologia da informação, vislumbrando áreas específicas de atuação, citadas na matriz curricular desse curso.

A oferta de cursos na área de Segurança da Informação se pauta na própria projeção de talentos requeridos na área de TI, conforme dados da Brasscom (2022)¹.

¹ BRASSCOM, Associação das Empresas de Tecnologia da Informação e Comunicação (TIC) e de Tecnologias Digitais. Disponível em: <https://brasscom.org.br/pdfs/demanda-de-talentos-em-tic-e-estrategia-tcem/>. Acessado em 20/02/2022.

Figura 1 - Demanda de vagas na área de TI em 5 anos

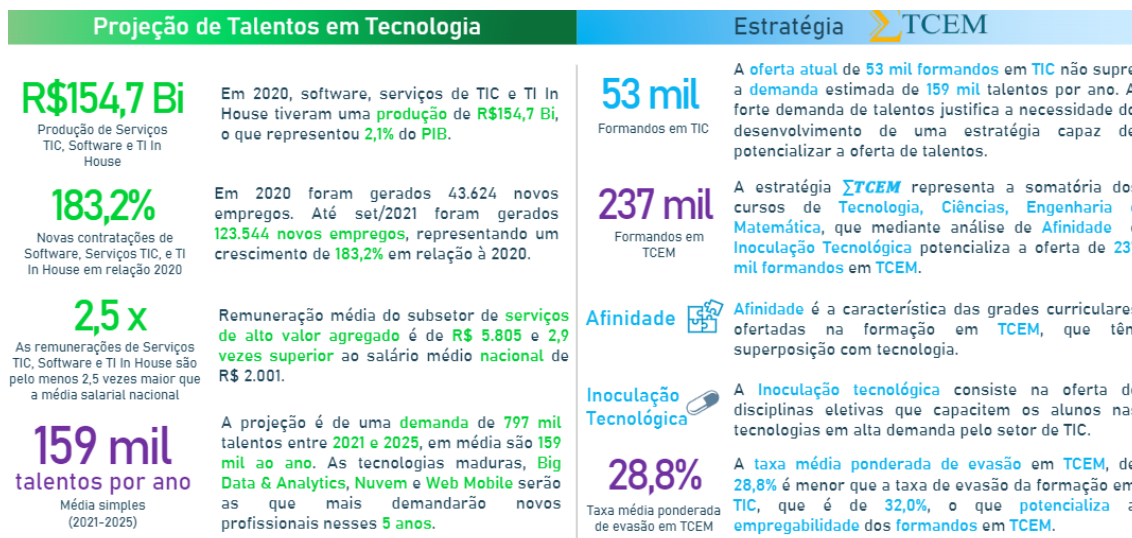

Fonte: Brasscom (2022)

Conforme se observa na figura acima, a produção de software correspondeu a 2,1% do PIB nacional. Somente no ano de 2020, foram gerados 43.624 novos empregos na área de tecnologia e informação.

Ainda, conforme nos indica a Brasscom (2022), a projeção é de uma demanda de 797 mil empregos entre 2021 e 2025, sendo que teremos relevância para as áreas de análise de dados, nuvem e web mobile, ou seja, todas as áreas sincrônicas de análise e desenvolvimento de sistemas.

Na figura anterior, temos um percentual de perspectiva de investimento da área de Análise e desenvolvimento de sistemas e suas várias áreas de foco, o que demonstra um montante significativo para essa área profissional.

Ainda, de acordo também com dados da Brasscom (2022), o número de contratações estimado em 420 mil profissionais a partir do ano de 2019, cresceu exponencialmente com a pandemia. Observa-se que essa estimativa sofreu com acréscimo considerável, conforme se observa na figura abaixo.

Figura 2 – Dados de projeção exponencial por profissionais da área de TI

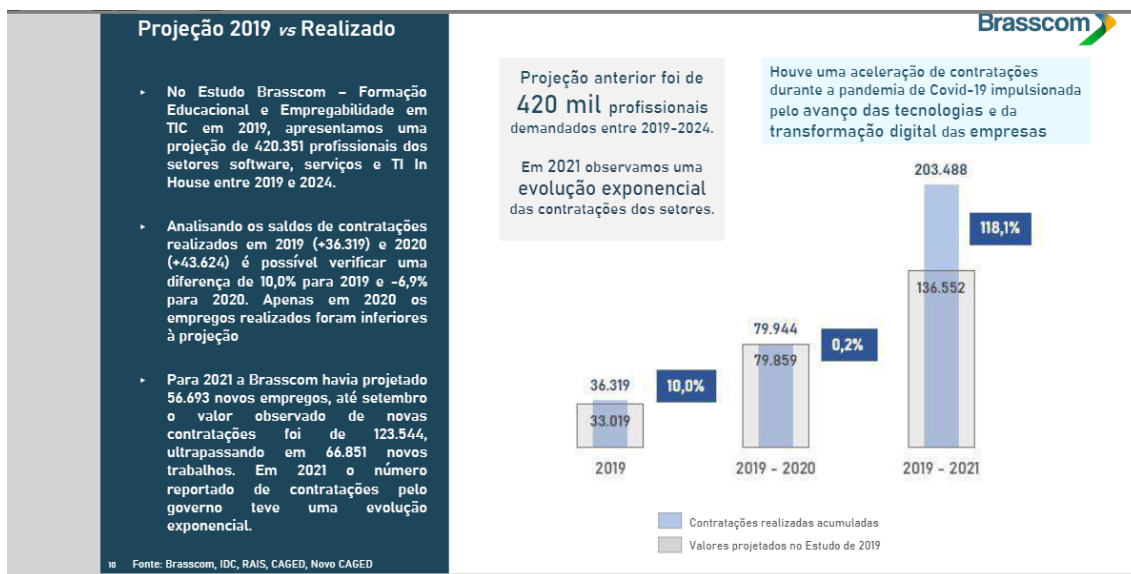

Fonte: Brasscom (2022)

Conforme demonstra a figura, somente entre 2019 e 2021 foram 203.498 novas contratações em TI, de forma que, o número anteriormente estimado de 420 mil para os 3 anos seguintes a 2019 foi subestimado, passando para uma projeção de 797 mil novas oportunidades de trabalho na área. Esse número de 797 mil novas oportunidades foi também apurado em pesquisa da Brasscom (2022), conforme figura a seguir.

Figura 3 – Aumento exponencial de empregabilidade na área de TI



Fonte: Brasscom (2022)

As áreas de nuvem, internet das coisas, robótica, realidade virtual, segurança da informação (diretamente ligada a esse curso), análise de dados aparecem em destaque como pontos foco da área, conforme se observa na figura a seguir.

Figura 4 – Áreas foco de atuação em TI

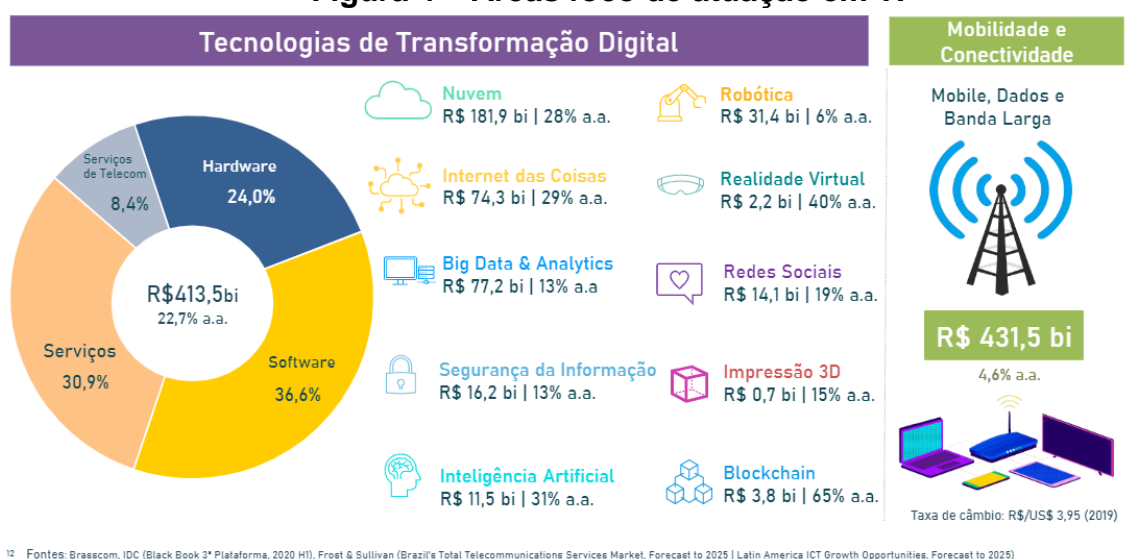

12 Fontes: Brasscom, IDC (Black Book 3ª Plataforma, 2020 H1), Frost & Sullivan (Brazil's Total Telecommunications Services Market, Forecast to 2025 | Latin America ICT Growth Opportunities, Forecast to 2025)

Fonte: Brasscom (2022)

Assim, para o profissional formado em Segurança da Informação, que pode focar e centrar seus estudos nessas áreas, dada a formação integrada da matriz curricular do curso que ora se apresenta, temos a justificativa para que a IES possa ofertar esse curso.

4. FORMAS DE ACESSO

O acesso aos cursos superiores poderá ocorrer das seguintes formas: estudantes calouros aprovados no vestibular, na seleção do Prouni ou usando a nota do Enem. Os cursos superiores são destinados aos estudantes portadores de diploma de, no mínimo, ensino médio. A IES publicará o Edital do Vestibular, regulamentando o número de vagas ofertadas para cada um dos cursos, a data e o local das provas, o valor da taxa de inscrição, o período e o local de divulgação dos aprovados, além dos requisitos necessários para efetivação da matrícula. O edital contemplará também outras informações relevantes sobre os cursos e sobre a própria Instituição. Haverá, ainda, a possibilidade de Vestibular Agendado, processo seletivo em que o candidato poderá concorrer às vagas escolhendo a melhor data entre as várias oferecidas pela instituição.

O processo seletivo será constituído de uma prova de redação e de uma prova objetiva de conhecimentos gerais, composta por questões de múltipla escolha, nas áreas de Ciências da Natureza e Suas Tecnologias; Ciências Humanas e Suas Tecnologias; Matemática e Suas Tecnologias; e Linguagens, Códigos e Suas Tecnologias.

A prova de redação irá propor um tema atual a partir do qual serão verificadas as habilidades de produção de texto, raciocínio lógico, coerência textual, objetividade, adequação ao tema e aos objetivos da proposta, coerência, coesão, pertinência argumentativa, paragrafação, estruturação de frases, morfossintaxe, adequação do vocabulário, acentuação, ortografia e pontuação.

4.1. OBTENÇÃO DE NOVO TÍTULO

Na hipótese de vagas não preenchidas pelos processos seletivos, a Instituição poderá, mediante processo seletivo específico, aceitar a matrícula de portadores de diploma de curso de graduação, para a obtenção de novo título em curso de graduação preferencialmente de área compatível, nos termos da legislação em vigor.

4.2. MATRÍCULA POR TRANSFERÊNCIA

A Lei de Diretrizes e Bases da Educação Nacional (Lei n. 9394/96), no artigo 49, prevê as transferências de estudantes regulares, de uma para outra instituição de ensino, para cursos afins, na hipótese de existência de vagas e mediante processo seletivo. De acordo com as normas internas, a Instituição, no limite das vagas existentes e mediante processo seletivo, pode aceitar transferência de estudantes, para prosseguimento dos estudos no mesmo curso ou em curso afim, ou seja, da mesma área do conhecimento, proveniente de cursos autorizados ou reconhecidos, mantidos por instituições de ensino superior, nacionais ou estrangeiras, com as necessárias adaptações curriculares, em cada caso.

Todas essas diretrizes valem para o curso e serão objeto de comunicação com o ingressante, pelo site institucional ou por comunicação direta.

5. OBJETIVOS DO CURSO

5.1. OBJETIVO GERAL

O curso de Segurança da Informação tem por objetivo geral desenvolver nos alunos as competências para gerenciar, aplicar, administrar e configurar ambientes corporativos com requisitos de segurança, realizando análises de riscos através da administração de sistemas de informações e gerenciamento de redes de computadores de forma segura no que tange a integridade, confiabilidade e confidencialidade dos dados.

5.2. OBJETIVO ESPECÍFICO

Além do objetivo geral acima descrito, o curso conta ainda com os seguintes objetivos específicos que compreendem competências e especializações definidas pelo Núcleo Docente Estruturante do curso para cada uma das unidades curriculares que compõem a matriz do curso, em alinhamento as normativas do curso. Esse conjunto de objetivos envolve:

- Permitir ao profissional a atuação nos aspectos lógicos e físicos, controlando os níveis de acesso aos serviços dos sistemas operacionais, banco de dados e redes de computadores.
- Capacitar o aluno para exercer funções de CSO (*Chief Security Officer*) nas áreas de planejamento, implementação e controle da política de Segurança da Informação em ambientes corporativos de pequeno, médio e grande porte.
- Formar profissionais para analisar riscos, gerenciar sistemas de informações.
- Formar profissionais para projetar e gerenciar redes de computadores seguras.
- Capacitar para o planejamento de contingências e recuperação das informações em caso de sinistros.
- Desenvolver competências para Identificação de necessidades, dimensionamento e elaborações especificações de Segurança da Informação;
- Avaliar soluções para segurança de Segurança da Informação.

- Contribuir para a formação científica e tecnológica para projetar, desenvolver e gerenciar Segurança da Informação dentro de princípios éticos e promover avanços na área de TI;
- Formar profissionais com capacidade para a análise de problemas organizacionais na perspectiva de Segurança da Informação;
- Formar profissionais capazes de serem agentes transformadores do mercado de trabalho, através da geração e exploração de novas tecnologias;
- Formar profissionais capazes de satisfazerem as reais necessidades do mercado de trabalho atual;
- Contribuir para o desenvolvimento científico e tecnológico da área da tecnologia da informação e computação;
- Incentivar o empreendedorismo em informática;
- Integrar o ensino, a pesquisa e a extensão.
- Contextualizar a teoria, mostrando algumas de suas aplicações práticas. Os projetos desenvolvidos em disciplinas e aulas de laboratório cumprirão este papel, muitas vezes antecipando temas a serem tratados em aulas de teoria;
- Incentivar o uso intensivo da leitura, compreensão e produção de textos na maioria das disciplinas.
- Formar profissionais com habilidades técnicas para acompanhar o acelerado desenvolvimento tecnológico da área;
- Oportunizar aos graduandos uma formação humanística, para que se tenha um profissional preocupado com questões sociais;
- Desenvolver no discente a sensibilidade, para perceber a importância da interação interpessoal, possibilitando-o de se tornar um cidadão preparado para contribuir de forma significativa para a melhoria de vida da sociedade.

6. PERFIL DO EGRESSO

Por perfil e competência profissional do egresso, entende-se:

Uma competência caracteriza-se por selecionar, organizar e mobilizar, na ação, diferentes recursos (como conhecimentos, saberes, processos cognitivos, afetos, habilidades, posturas) para o enfrentamento de uma situação-problema específica. Uma competência se desenvolverá na possibilidade de ampliação, integração e complementação desses recursos, considerando sua transversalidade em diferentes situações (BRASIL Inep, 2019, p. 33).

No curso de Segurança da Informação do Centro Universitário IBMR, o estudante irá adquirir todas as competências técnicas e socioemocionais necessárias para atuar com um profissional de destaque na área de Tecnologia da Informação. Realizado em dois anos e meio, é um curso superior tecnólogo que forma um profissional apto a especificar, projetar, desenvolver, testar, implantar e manter redes de computadores. Durante esse percurso formativo o estudante irá adquirir uma base teórica sólida associada à aplicação prática nos projetos de redes de computadores. Um profissional graduado neste curso possui ampla área de atuação, desde empresas de planejamento, desenvolvimento de projetos, assistência técnica e consultoria, até empresas de tecnologia e de outros ramos de negócios, tais como: indústria, comércio e serviços. Ao final do curso, o profissional do curso de Segurança da Informação da instituição estará apto para:

- Produzir e difundir conhecimento na área de Segurança da Informação, através do desenvolvimento de atividades de ensino, pesquisa e extensão, em uma contínua interação entre a Instituição e a Sociedade;
- Realizar levantamento prévio das necessidades de segurança de uma organização;
- Elaborar o planejamento e execução para a segurança da informação, adotando padrões, políticas e práticas;
- Compor equipes de projetos na área de segurança da informação;
- Implementar melhorias contínuas do processo de segurança da informação;
- Planejar a segurança da informação, medindo riscos e entendendo os impactos.

- Avaliar o desempenho do Segurança da Informação de uma organização (dos vários segmentos de mercado) e propor melhorias que possam gerar vantagem competitiva para as organizações;
- Analisar e delinear estratégias de planejamento, implantação, coordenação, pesquisa e controle de atividades relacionadas ao seu campo de atuação, bem como em outros campos com os quais tenha conexão

7. METODOLOGIAS DO ENSINO/APRENDIZAGEM

O Centro Universitário IBMR busca desenvolver os talentos e competências de seus estudantes para que se tornem profissionais éticos, críticos, empreendedores e comprometidos com o desenvolvimento social e ambiental. A aprendizagem é entendida como um processo ativo. Nesse sentido, o papel do educador se transforma e os currículos precisam incorporar a aprendizagem ativa e engajar os estudantes no processo de aprendizagem.

Para isso, o currículo do curso contempla novas ambientações e formas pedagógicas no processo de ensino-aprendizagem. Em termos didático-metodológicos de abordagem do conhecimento, isso significa a adoção de metodologias que permitem aos estudantes o exercício permanente do pensamento crítico, da resolução de problemas, da criatividade e da inovação, articulados a um itinerário de formação flexível e personalizado.

No contexto da matriz curricular, estão também previstos projetos ou trabalhos que potencializam a integração entre os saberes construídos e a realidade, fortalecendo a concepção de conhecimento como rede de significações e possibilitando, assim, uma visão global e sistêmica do conhecimento, em que se considera contexto histórico-social numa perspectiva relacional e de interdependência com o universo acadêmico e o mundo do trabalho. As experiências de aprendizagem dos estudantes possibilitam o alinhamento entre seus desejos, interesses e objetivos profissionais às demandas sociais, da comunidade local ratificando a função social da IES e a significatividade da aprendizagem.

Os procedimentos metodológicos adotados colocam ênfase nas metodologias ativas de aprendizagem², comumente empregadas com o intuito de favorecer a autonomia e despertar o interesse do estudante, estimulando sua participação nas atividades em grupo ou individuais. As metodologias ativas consideram o estudante como sujeito social, não sendo possível o trabalho sem a análise das questões históricas, sociais e culturais de sua formação. Nesse contexto, em uma abordagem interacionista, o estudante não é visto como um ser passivo, que apenas recebe informações e conhecimentos, mas sim como um ser ativo, que

² O papel positivo que exercem nas formas de desenvolver o processo de aprender tem sido o maior impulsionador de sua proliferação nos ambientes educacionais e o motivo central que levou a IES à sua incorporação.

faz uso de objetos e gera suas significações para conhecer, analisar, aprender e, por fim, desenvolver-se. Aqui, o estudante é o autor de sua aprendizagem.

Didaticamente, com a adoção das metodologias ativas conquistamos uma maior eficiência na atividade educativa, deslocando-se o papel do educador, como mero transmissor de um conhecimento estanque, para o de um mediador, que favorece, de forma ativa e motivadora, o aprendizado do estudante crítico-reflexivo.

As metodologias ativas contribuem para o desenvolvimento, de fato, das competências necessárias ao egresso que se espera formar, considerando atividades pedagógicas que estimulem o pensamento crítico-reflexivo, o autoconhecimento e a autoaprendizagem. Para isso, estão no escopo o uso de diversas metodologias ativas, como a sala de aula invertida (*flipped classroom*), a instrução por pares (*peer instruction*), o PBL (*project based learning* e *problem based learning*), o *storytelling*, dentre outras de acordo com as especificidades do curso e das Unidades Curriculares, havendo inclusive capacitações e programas de treinamento para os educadores. Existe um programa de formação de docentes direcionado para a hibridez, uso de tecnologias no ensino e aplicação das metodologias ativas de ensino e aprendizagem no ambiente digital.

Para que as metodologias ativas aconteçam não nos limitamos a todo aparato oferecido pela infraestrutura. No contexto da proposta pedagógica do curso, subsidiada pelo Ensino para a Compreensão (EpC), o conceito de compreensão está vinculado ao desempenho. Ter desempenho é mais do que "saber" é "pensar a partir do que se sabe".

Dessa forma a organização do trabalho pedagógico é orientada para uma constante atividade cognitiva dos estudantes, para a interação, debate e construção colaborativa dos conhecimentos. Elementos essenciais que embasam as metodologias ativas.

Neste contexto, as ferramentas tecnológicas e o aparato da infraestrutura cumprem papel de apoio e de cenário para o desenvolvimento e construção dos desempenhos a partir de metodologias ativas.

Observe-se que as metodologias ativas promovem a conexão com o sentido do que se constrói como conhecimento, ou seja, não se trata de atividades realizada com um fim em si mesmo.

Em síntese, as metodologias ativas conectam as experiências de aprendizagem à realidade dos estudantes e dos problemas do mundo real. Elas colocam o estudante no centro do processo ensino-aprendizagem, instigando sua autonomia na busca do conhecimento, estimulando sua capacidade crítica e reflexiva em torno do que está aprendendo e promovendo situações em que ele possa vivenciar e colocar em prática suas aprendizagens.

Elas promovem a aprendizagem ativa, possibilitando que os estudantes mobilizem os seus conhecimentos nas mais diversas situações, com flexibilidade e capacidade de resolução de problemas. O professor é um parceiro ativo neste processo, criando experiências de aprendizagem em que os estudantes possam vivenciar a colaboração, o compartilhamento de ideias e a pesquisa ativa.

Os estudantes são instigados a refletir e a se posicionar de forma crítica sobre problemas reais relacionados à futura profissão, a tomar decisões individuais e em grupo, propor soluções e avaliar resultados.

A **acessibilidade metodológica do currículo** concretiza-se nessa diversificação de métodos, adotados em razão da necessidade de atendimento especial. Em relação à acessibilidade plena, diversas ações são realizadas pelo Núcleo de Apoio Psicopedagógico e Inclusão (NAPI).

Em suma, a abordagem didático-metodológica, no conjunto das atividades acadêmicas do curso, favorece o aprimoramento da capacidade crítica dos estudantes, do pensar e do agir com autonomia, além de estimular o desenvolvimento de competências e habilidades profissionais em um processo permanente e dinâmico, estabelecendo a necessária conexão reflexiva sobre si e sobre a realidade circundante, em específico com temas contemporâneos, como ética, sustentabilidade e diversidade cultural, étnico-racial e de gênero.

O ensino digital é uma abordagem metodológica, na qual estudantes e educadores desenvolvem suas interações no ambiente digital, buscando o alinhamento das

formas de interação com os objetivos educacionais. Essa modalidade permite maior flexibilidade, maior acessibilidade e interatividade na disponibilização de material didático. Com a constante evolução das tecnologias, as atividades digitais envolvem tanto momentos para autoaprendizagem quanto momentos síncronos, ao vivo, onde educador e estudante podem interagir em tempo real. Estes momentos síncronos são gravados para que o estudante se aproprie das discussões quantas vezes quiser e quando lhe for mais apropriado, além de utilizarem recursos tecnológicos que dão dinamismo aos encontros e atividades.

A partir de uma proposta pedagógica contemporânea, com uso de tecnologia em um cenário digital de aprendizagem, o curso propõe uma formação personalizada dos estudantes para o desenvolvimento de competências, conhecimentos, habilidades e atitudes de forma integrada, relacionando todo o processo de ensino-aprendizagem a uma conexão forte com o mundo do trabalho.

A convicção da necessária reconexão entre os mundos educacional e do trabalho levou à inserção de ferramentas tecnológicas no processo de aprendizagem. Para isso, a Instituição e o curso utilizam a tecnologia, desde sua concepção, como ferramenta de aprimoramento da experiência de aprendizagem e aproximação do educador ao estudante. **Temos nas tecnologias digitais de comunicação e informação um recurso para o aprimoramento da experiência de aprendizagem e de apoio à materialização dos princípios do currículo.**

Os recursos digitais são atrativos e servem como instrumentos de envolvimento e desenvolvimento dos estudantes. Eles são cuidadosamente escolhidos tanto no momento de realização do encontro síncrono com o docente como na elaboração do material didático digital pelo Professor Curador. O ponto de partida para a tomada de decisão, em relação aos recursos digitais a ser utilizados, parte do Plano de Ensino da UCD, visando o atendimento de suas metas de compreensão. Nas Unidades Curriculares Digitais que demandam a mobilização de competências mais práticas, a instituição disponibiliza laboratórios virtuais de aprendizagem como um elemento imersivo no processo de ensino-aprendizagem.

A instituição tem a inovação como um de seus pilares e a entende como um processo contínuo e de construção coletiva que se concretiza em um currículo vivo e em movimento que, com o apoio das tecnologias, busca integrar as experiências da formação profissional àquelas oriundas da relação com o mundo fora da escola.

De acordo com Moran (2015), há três dimensões importantes do currículo para a inovação na educação híbrida: ênfase no projeto de vida dos estudantes; ênfase em valores e competências amplas; integração de tempos, espaços, metodologias, tecnologias em equilíbrio com aprendizagens individuais e grupais (MORAN, 2015, p.29).

Nos currículos integrados às Unidades Curriculares Digitais, provocam um movimento de cooperação profissional e de integração de pessoas e saberes, que refletem nas diferentes comunidades de aprendizagem, frequentadas pelos estudantes durante o seu percurso formativo, aproximando a experiência acadêmica da realidade social e profissional.

A personalização traduz a hibridez no currículo e revela o modo como entendemos a educação e o seu papel diante das mudanças sociais impactadas pelos avanços tecnológicos. A personalização é uma forma de acolher as individualidades dos estudantes, suas preferências, ritmos e formas de aprender, assim como apoiá-los em suas dificuldades.

Aprender e ensinar em currículos integrados tendo a personalização como premissa da educação é um desafio permanente, que exige dos educadores e gestores, disposição para compartilhar saberes, dúvidas e perspectivas, assim como para planejar em conjunto.

8. ESTRUTURA CURRICULAR

Para a elaboração dos conteúdos curriculares foram analisados diversos fundamentos teóricos, em que se considerou a preparação curricular e a análise da realidade operada com referenciais específicos. Os currículos integrados têm a Unidade Curricular (UC) como componente fundamental, organizadas em 4 eixos: **Formação Geral, Formação na Área, Formação Profissional e Formação Específica**, que se integram e se complementam, criando ambientes de aprendizagem que reúnem os estudantes sob variadas formas, conforme detalhado no percurso formativo do estudante. A partir da estruturação das **Unidades Curriculares**, são formadas “**comunidades de aprendizagens**”, cujos agrupamentos de estudantes se diversificam.

A flexibilidade do Currículo Integrado por Competências permite ao estudante transitar por diferentes comunidades de aprendizagem alinhadas aos seus respectivos eixos de formação. O percurso formativo é flexível, fluído, e ao final de cada unidade curricular o aluno atinge as competências de acordo com as metas de compreensão estudadas e vivenciadas ao longo do semestre.

Figura 5 – Comunidades de aprendizagem e diversidade de ambientes



Assim, durante o seu percurso formativo, o estudante desenvolve, de forma flexível e personalizada, conforme perfil do egresso, as competências, conhecimentos, habilidades e atitudes de trabalho em equipe, resolução de problemas, busca de informação, visão integrada e humanizada.

O itinerário é flexível, visto que as atividades extensionistas e as complementares de graduação possibilitam diferentes escolhas, assim como as outras atividades promovidas pela instituição. A organização do currículo, contempla os conteúdos previstos nas Diretrizes Curriculares Nacionais, e inclui, a articulação entre competências técnicas e socioemocionais, sendo este um dos grandes diferenciais do curso.

8.1. MATRIZ CURRICULAR

| | | | | | |
|---|--|----------|----------------|----------|--|
| Curso: | Superior de Tecnologia em Segurança da Informação | | | | |
| Carga Horária Total: | 2030 horas | | | | |
| Tempo de Integralização (em semestres) | Mínimo: | 5 | Máximo: | 9 | |

| Tipo | Denominação | CH Digital | Busca Ativa | Total CH | |
|--------------------|--|------------|-------------|----------|---|
| Unidade Curricular | Sistemas computacionais e segurança | 120 | 40 | 160 | h |
| Unidade Curricular | Ambientes computacionais e conectividade | 120 | 40 | 160 | h |
| Vida & Carreira | Vida & Carreira | 40 | 20 | 60 | h |

| Tipo | Denominação | CH Digital | Busca Ativa | Total CH | |
|--------------------|--|------------|-------------|----------|---|
| Unidade Curricular | Inovação, sustentabilidade e competitividade empresarial | 120 | 40 | 160 | h |
| Unidade Curricular | Core curriculum | 120 | 40 | 160 | h |

| Tipo | Denominação | CH Digital | Busca Ativa | Total CH | |
|--------------------|-------------------------------|------------|-------------|----------|---|
| Unidade Curricular | Gerência e segurança de redes | 120 | 40 | 160 | h |
| Unidade Curricular | Direito digital | 120 | 40 | 160 | h |

| Tipo | Denominação | CH Digital | Busca Ativa | Total CH | |
|--------------------|-----------------------------------|------------|-------------|----------|---|
| Unidade Curricular | Comunicação de dados e protocolos | 120 | 40 | 160 | h |
| Unidade Curricular | Serviços em redes locais | 120 | 40 | 160 | h |

| Tipo | Denominação | CH Digital | Busca Ativa | Total CH | |
|--------------------|----------------------------------|------------|-------------|----------|---|
| Unidade Curricular | Segurança da informação aplicada | 120 | 40 | 160 | h |
| Unidade Curricular | Governança e serviços de TI | 120 | 40 | 160 | h |

| RESUMO DOS COMPONENTES CURRICULARES | | | | Total CH | |
|---|--|--|--|----------|---|
| UNIDADES CURRICULARES | | | | 1.600 | h |
| VIDA & CARREIRA | | | | 60 | h |
| UNIDADE CURRICULAR DIGITAL PERSONALIZÁVEL | | | | 160 | h |
| EXTENSÃO | | | | 210 | h |
| CH TOTAL | | | | 2.030 | h |

De acordo com o Decreto nº 9.057 de 25 de maio de 2017 nos cursos de graduação EAD da instituição, além das possibilidades de interação síncronas e assíncronas entre os atores pedagógicos, há atividades presenciais que podem acontecer no território do estudante, na IES, nos polos de educação a distância ou em ambiente profissional.

8.2. BUSCA ATIVA

A prática pedagógica denominada “**busca ativa**” consiste em uma metodologia ativa de ensino-aprendizagem na qual se busca o desenvolvimento de competências, conhecimentos, habilidades e atitudes por meio de ações dos estudantes, **orientadas e supervisionadas pelos educadores das respectivas Unidades Curriculares Digitais**, com a finalidade de ampliar e problematizar a abordagem dos temas ministrados nos diversos ambientes de aprendizagem, trazendo à discussão novos elementos, promovendo uma reflexão crítica, ética e responsável sobre o tema e sobre o seu impacto na realidade de cada estudante e as possíveis respostas aos problemas da atualidade.

O estudante não é visto como um sujeito passivo, que apenas recebe informações e conhecimentos, mas sim como um **sujeito ativo**, incentivado a buscar outros pontos de vista e gerar suas significações, contribuindo para a ampliação e aprofundamento dos conhecimentos construídos.

Na prática, a busca ativa se concretiza por meio da pesquisa orientada em diversos tipos de formatos e linguagens, considerando a personalização do ensino, as individualidades dos estudantes e seus interesses, além da promoção da compreensão e da apropriação de linguagens, signos e códigos da área.

Com a busca ativa pretende-se despertar o interesse do estudante em relação aos temas propostos pelos educadores nas Unidades Curriculares, tornando-os mais independentes na busca do conhecimento, o que contribui inclusive com seu desenvolvimento profissional. Ao se tornar um hábito, a busca ativa perpetua o aprimoramento das competências, através da capacidade de seleção e identificação da relevância de um certo conteúdo a ser trabalhado.

Cabe aos professores de cada Unidade Curricular Digital propor as atividades acadêmicas relacionadas à busca ativa, informando as diferentes possibilidades aos estudantes com vistas a autonomia intelectual dos mesmos.

Os projetos dos cursos fomentam a pesquisa como metodologia de ensino-aprendizagem, por meio da **Busca Ativa** que engaja os estudantes na construção de suas aprendizagens, pelo trabalho de curadoria educacional, **orientada por projetos** cujos princípios norteadores são a pesquisa e a investigação ativa, além de fomentar a utilização dos recursos da plataforma Ulife (o ambiente virtual de aprendizagem da IES) em todas as suas funcionalidades.

Os conteúdos da Busca Ativa são inseridos no Ulife, o Ambiente Virtual de Aprendizagem (AVA) institucional que visa à mediação tecnológica do processo de ensino-aprendizagem nos cursos.

8.3. ESTÁGIO SUPERVISIONADO

O estágio é um ato educativo, com desdobramento presencial, que oportuniza a preparação profissional por meio da vivência na área do curso em consonância com os conhecimentos adquiridos. É nele que o estudante poderá explorar seu potencial, desenvolver competências, habilidades e atitudes importantes para sua formação profissional e aplicar seus conhecimentos na prática.

O estágio supervisionado foi instituído pela Lei Nº 6.494/1977, atualmente é regulamentado pela Lei Nº 11.788, de 25 de setembro de 2008, respeitadas as normas editadas pelo Conselho Nacional de Educação e Conselhos de Profissão e, ainda, atendendo as Diretrizes Curriculares Nacionais do Curso.

Conforme legislação supra, o estágio poderá ocorrer em duas modalidades: obrigatório ou não-obrigatório, conforme determinação dos documentos normativos que regem o curso, cuja distinção é apresentada a seguir:

- **Estágio supervisionado obrigatório** é aquele presente como componente curricular obrigatório na matriz curricular do curso e cuja carga horária é requisito para aprovação e obtenção do diploma; e

- **Estágio supervisionado não-obrigatório** é aquele desenvolvido como atividade opcional e, por isso, não está presente na matriz curricular, não sendo um requisito para aprovação e obtenção do diploma. Deve, obrigatoriamente, compatibilizar-se com o horário escolar, não prejudicando as atividades acadêmicas do estudante conforme determina a Lei de Estágio.

As atividades do estágio supervisionado – obrigatório e não-obrigatório – devem estar necessariamente ligadas às competências do perfil do egresso do curso.

Para o curso de Segurança da Informação não contamos com estágio obrigatório em sua matriz curricular, em conformidade com as normativas e regulamentações do curso. Dessa forma, o estágio supervisionado não-obrigatório é opcional e proporciona ao estudante o desenvolvimento de atividades pré-profissionais de vivenciar situações práticas de trabalho. Os estudantes do curso são incentivados a participar de atividades de estágio não-obrigatório, visando à articulação da teoria com a prática e o diálogo entre o mundo acadêmico e o profissional, permitindo ao estagiário refletir, sistematizar e testar os conhecimentos adquiridos ao longo do curso, bem como aprofundar conhecimentos, habilidades e atitudes em suas áreas de interesse.

8.4. TRABALHO DE CONCLUSÃO DO CURSO

O curso de Segurança da Informação não contempla Trabalho de Conclusão de Curso, pois este componente não é exigido pelo Catálogo Nacional dos Cursos de Tecnologia.

8.5. ATIVIDADES COMPLEMENTARES DA GRADUAÇÃO (ACGS)

O curso de Segurança da Informação não contempla carga horária obrigatória destinada ao desenvolvimento de atividades complementares, mas incentiva seus estudantes à ampliação do seu conhecimento teórico-prático em atividades que poderão ser realizadas dentro ou fora da instituição. Tais práticas acadêmicas podem ser realizadas em múltiplos formatos, possibilitando a complementação da formação

do estudante em conformidade com seus objetivos pessoais e profissionais, enriquecendo o processo de ensino-aprendizagem e privilegiando a complementação da formação social e profissional. Além disso, proporciona a ampliação dos conhecimentos e o reconhecimento de competências adquiridas além da sala de aula.

8.6. EMENTÁRIO

| BIBLIOGRAFIA - CORE CURRICULUM |
|---|
| ÉTICA E LÓGICA |
| Tipos e possibilidades do conhecimento. Produção de respostas a partir das dúvidas - do mito ao logos. Conhecimento e Ética. Noções de lógica matemática. Uso do raciocínio matemático na organização social. Quantificadores e conectivos. Implicações, negações e equivalências. Tabelas tautológicas. Modelos éticos e lógicos em uma perspectiva histórica. Contribuição da lógica para o debate ético e para a análise de problemas. Solução de problemas contemporâneos em situações complexas e em momentos de crise. |
| CULTURA E ARTES |
| Conceitos de cultura e arte. Inter-relações entre sociedade, cultura e arte. Identidades culturais. Cultura e relações interpessoais. Cultura e arte sob a perspectiva da ideologia. Cultura, arte, política e direitos humanos. Cidadania cultural. Paradigma da diversidade cultural. Inclusão pela cultura e para a cultura. Cultura e arte no tempo histórico. Cultura e território. Dimensões sustentáveis da cultura. Culturas brasileiras. Cultura e arte sob a perspectiva das relações étnico-raciais. Expressões e manifestações culturais e artísticas. Indústria cultural. Ética e estética. Relações entre gosto e saber. Feio versus bonito. Beleza. Radicalidade e transgressão. As linguagens da arte na realização cotidiana. O ser artístico e o ser artista. Criação, produção, circulação e fruição das artes. Arte e sustentabilidade. Inclusão pela arte. Cultura, arte e pensamento complexo. Cultura e arte na construção do ethos profissional. Vivências culturais. Vivências artísticas. |
| MEIO AMBIENTE, SUSTENTABILIDADE E ANÁLISE SOCIAL |
| Construção de uma visão macro de questões sociais, políticas, econômicas, culturais, e sua relação com o desenvolvimento humano e o equilíbrio ambiental. Tecnologia, inovação, educação ambiental, ética socioambiental, novas formas de consolidação dos direitos humanos, diversidade étnico racial, questões de gênero, processos de exclusão e inclusão social, pactos para o desenvolvimento sustentável. Criação de uma nova perspectiva destas relações e para a adoção de novas posturas individuais e coletivas voltadas à construção de uma sociedade mais justa e sustentável. |
| INGLÊS INSTRUMENTAL E PENSAMENTO DIGITAL |
| Vivemos diversas revoluções simultâneas: Cognitiva, Científica, Industrial e Tecnológica. Nesse cenário, a língua inglesa se mostra como uma importante ferramenta de apoio e meio de acesso a esses múltiplos saberes que envolvem o pensamento digital. O Core Curriculum de Inglês Instrumental e Pensamento Digital abordará estratégias e técnicas de leitura e interpretação de textos em inglês para analisar e discutir sistemas digitais de informação e comunicação. Serão abordados |

temas como: Inteligência Artificial, Pensamento digital e Análise de Dados. Sociedade digital. A revolução tecnológica. Indústria 4.0. Internet das Coisas, com vistas ao desenvolvimento das habilidades de leitura na língua inglesa.

PORTUGUÊS E LIBRAS

Língua Portuguesa e Língua Brasileira de Sinais: fundamentos, metodologias e tecnologias para comunicação. Diversidade dos gêneros textuais e literários. Concepções e estratégias de leitura e escrita. História dos direitos humanos; cidadania e democracia. Inclusão social e escolar; multiculturalismo, multiculturalidade, diversidades: étnico-racial, sexualidade e gênero. Políticas públicas de inclusão e suas bases legais específicas: PNE e BNCC. A argumentação nos textos orais e escritos. Libras como facilitador da inclusão. Libras: módulo básico, particularidades e práticas.

SAÚDE INTEGRAL E AMPLIAÇÃO DA CONSCIÊNCIA

Concepções de saúde e de saúde integral: práticas integrativas e complementares, alimentação saudável, saúde do sono, saúde mental e atividade física. Relação entre doenças crônicas não transmissíveis e estilo de vida. Políticas de promoção à saúde. Determinantes sociais em saúde. Anatomia e fisiologia básica do sistema nervoso central e conexões com o comportamento humano e as emoções. Abordagem multissistêmica, fisiológica e o gerenciamento do estresse: Modelagem do comportamento humano. Mindfulness. Emoção, assinaturas emocionais, sentimentos e razão. Bem-estar e qualidade de vida: estratégias individuais e coletivas. Consciência e atenção plena: autoconsciência e competências autorregulatórias. Neurociência e neuropsicologia das emoções. Competências socioemocionais, relacionamentos interpessoais e comunicação não violenta. Transcendência humana: atitude mental positiva e fluida. Hierarquia e competências socioemocionais e suas relações com tomada de decisões. Consciência de sujeitos, profissionais e cidadãos. Responsabilidade social e ambiental. Direitos humanos, diversidade, igualdade e justiça social. Paz positiva e cultura de paz.

NOVA ECONOMIA E ESPAÇO URBANO

Estudo das relações entre dinâmicas de poder e ocupação do território no mundo globalizado. Cidades globais como polos de poder econômico e político. A distinção entre fronteiras políticas e fluxos econômicos como desafios para a política internacional. Fundamento da economia urbana e regional. Externalidades e economias de aglomeração. Migrações de corpos e cérebros. City branding. O que é marca-lugar? Condições para a diversidade urbana. Economia 4.0, realidade digital e o mundo do trabalho. Políticas públicas para criação de novos negócios, profissões, e espaço para o surgimento de PMEs, em decorrência da informatização dos produtos e serviços. Fundamentos da economia urbana e regional. Direito à cidade, gentrificação e liberdade urbana.

| BIBLIOGRAFIA - SUPERIOR DE TECNOLOGIA EM SEGURANÇA DA INFORMAÇÃO | |
|--|---|
| Ambientes computacionais e conectividade | |
| Equipamentos de redes.. Arquiteturas de redes OSI, TCP/IP e protocolos. Cloud computing.. Implantação de serviços em nuvem.. Conceitos de Redes de Computadores. Arquitetura de Redes. Interconexão de Redes. Sistemas de Comunicação de Dados. Serviços básicos em Rede. Projeto lógico e físico. Alta disponibilidade, Integridade, legalidade, confidencialidade e autenticidade. Cálculo de endereçamento IP, Cálculo de dimensionamento de rede. Conceito de Sistemas Operacionais, Algoritmo de escalonamento e cálculo de tempo de espera para avaliar qualidade do algoritmo. | |
| Bibliografia Básica | |
| COMER, Douglas E. Redes de Computadores e Internet . 6. ed. Porto Alegre: Bookman, 2016. Disponível em: | https://integrada.minhabiblioteca.com.br/reader/books/9788582603734 |
| TANENBAUM, Andrew. Redes de Computadores . 6. ed. São Paulo: Campus, 2021. Disponível em: | https://plataforma.bvirtual.com.br/Leitor/Publicacao/198913 |
| MORAES, Alexandre Fernandes de. Redes de computadores: fundamentos . 2. ed. São Paulo: Érica, 2020. Disponível em: | https://integrada.minhabiblioteca.com.br/books/9788536533155 |
| Bibliografia Complementar | |
| FOROUZAN, Behrouz A. Protocolo TCP/IP . 3. ed. Porto Alegre: ArtMed, 2010. Disponível em: | https://integrada.minhabiblioteca.com.br/reader/books/9788563308689 |
| MAIA, Luiz Paulo. Arquitetura de redes de computadores . 2. ed. Rio de Janeiro: LTC, 2013. Disponível em: | https://integrada.minhabiblioteca.com.br/reader/books/978-85-216-2436-3 |
| NEMETH, Evi; HEIN, Trent R.; SNYDER, Garth. Manual completo do Linux: guia do administrador. 1a. Edição. São Paulo: Editora Pearson, 2004. | |
| SOUSA, Lindeberg Barros de. Redes de computadores: guia total: tecnologias, aplicações e projetos em ambiente corporativo . São Paulo: Érica, 2009. Disponível em: | https://integrada.minhabiblioteca.com.br/reader/books/9788536505695 |
| FOROUZAN, Behrouz A. Comunicação de Dados e Redes de Computadores . 4.ed. Porto Alegre: ArtMed, 2010. Disponível em: | https://integrada.minhabiblioteca.com.br/reader/books/9788563308474 |
| Comunicação de dados e protocolos | |
| Redes de computadores: conceito, componentes e tipos. Tecnologias atuais e futuras, dispositivos e modelos de redes. Topologias, protocolos e sistemas operacionais de redes usuais. Redes e inter-redes. A Internet: histórico e organização. Padrões e órgãos padronizadores. Padrões IEEE para redes locais. Modelos ISO/OSI e TCP/IP. Protocolos de camada de aplicação. Protocolos de camada de transporte: TCP e UDP. Protocolos de camada de rede: IPv4 e ICMP. Endereçamento e subredes IPv4. CIDR e VLSM. Protocolos de Camada de enlace. Enquadramento, detecção e correção de erros. Controle de acesso ao meio -: CSMA/CD e CSMA/CA. Controle de enlace lógico -. Redes comutadas. Ethernet: padrão 802. 3 e sua evolução. Arquitetura de Switchs LAN. VLANs. Introdução a redes móveis. Características da propagação via rádio. Restrições físicas e tecnológicas. Acesso ao meio e protocolos. Tecnologias de redes locais móveis. O padrão 802. 11 - e suas gerações. Planejamento de redes sem fio. Site survey. Segurança em redes móveis. | |
| Bibliografia Básica | |

| |
|---|
| COMER, Douglas E. Redes de Computadores e Internet . 6. ed. Porto Alegre: Bookman, 2016. Disponível em: https://integrada.minhabiblioteca.com.br/reader/books/9788582603734 |
| FOROUZAN, B. A. Redes de computadores: uma abordagem top-down . Porto Alegre: AMGH, 2013. Disponível em: https://integrada.minhabiblioteca.com.br/reader/books/9788580551693 |
| KUROSE, James F.; ROSS, Keith W. Redes de computadores e a internet: uma abordagem top-down . 5. ed. São Paulo: Addison Wesley, 2009. E-book. Disponível em: https://plataforma.bvirtual.com.br/Leitor/Publicacao/1137/ |
| Bibliografia Complementar |
| RIBEIRO, Marcelo P. Redes de telecomunicações e teleinformática: um exercício conceitual com ênfase em modelagem . São Paulo: Interciência, 2012. E-book. Disponível em: https://plataforma.bvirtual.com.br/Leitor/Publicacao/51835/ |
| TANENBAUM, Andrew. Redes de Computadores . 6. ed. São Paulo: Campus, 2021. Disponível em: https://plataforma.bvirtual.com.br/Leitor/Publicacao/198913 |
| SOUSA, Lindeberg Barros. Projetos e implementação de redes . 3. ed. São Paulo: Saraiva, 2013. E-book. Disponível em: https://integrada.minhabiblioteca.com.br/reader/books/9788536522029/ |
| ENGST, Adam. Kit do iniciante em redes sem fio: o guia prático sobre redes Wi-Fi para Windows e Macintosh . 2. ed. São Paulo: Pearson, 2005. E-book. Disponível em: https://plataforma.bvirtual.com.br/Leitor/Publicacao/292/ |
| RUFINO Nelson Murilo de O. Segurança em redes sem fio: aprenda a proteger suas informações em ambientes Wi-Fi e Bluetooth . 4.ed. São Paulo: Novatec, 2015. |
| Direito digital |
| Direito digital: contextualização, competências, habilidades, aspectos transversais e interdisciplinares. Direito e tecnologia: impacto da tecnologia digital no Direito. Revoluções industriais e transformações do Direito e da Sociedade. Educação em Direitos Humanos: Direito Humano à inclusão digital: acessibilidade e ciberativismo, excluídos digitais. Governança da rede: Brasil, Marco Civil da Internet, provedores de acesso e de conteúdo, suspensão de provedores de aplicação, estrutura da rede, regulamentação da internet no mundo. Liberdade de expressão: fake news e discurso de ódio. Novas tecnologias e prática jurídica: inovação na advocacia e lawtechs, engenharia jurídica, jurimetria, segurança da informação, criptografia, visual law. Aspectos sociológicos e filosóficos da sociedade da informação e os usos da inteligência artificial: algoritmos, algoritarismo, regulamentação do uso da inteligência artificial, responsabilidade civil pelo desenvolvimento de novas tecnologias e de inteligência artificial. Tecnologia e novos modelos de negócio: relações trabalhistas, criptoativos, fintechs, meios de pagamentos virtuais (PIX), produtos e serviços digitais (relação de consumo), uberização, crowdfunding, startups, blockchain, criptomoedas, mineração de dados. Direito e cultura: direitos autorais na internet, domínio público, copyright, copyleft, creative Commons. Cibersegurança e criminalidade na internet: crimes informáticos, perícia digital. Governos, democracia e tecnologia, inovação na gestão pública, cidades inteligentes, lei da transparência, avanços tecnológicos e os riscos à democracia, e-democracia. Privacidade: dados pessoais e sensíveis, segurança de dados, LGPD. E-justiça: informatização do Poder Judiciário, processo eletrônico. Jurimetria e predição no Poder Judiciário e na segurança pública, resolução de disputas online, documentos digitais, assinatura eletrônica, contratos eletrônicos, prova digital (ata notarial e blockchain). Perícias: realidade virtual e aumentada. Metaverso. |

| |
|---|
| Bibliografia Básica |
| HOFFMANN-RIEM, Wolfgang. Teoria geral do direito digital: transformação digital desafios para o direito . Rio de Janeiro: Forense, 2020. <i>Ebook</i> . Disponível em: https://integrada.minhabiblioteca.com.br/reader/books/9788530992262/ . |
| PINHEIRO, Patrícia. Peck. Direito digital . 7. ed. São Paulo: Saraiva, 2021. <i>E-book</i> . Disponível em: https://integrada.minhabiblioteca.com.br/reader/books/9786555598438/ . |
| TEIXEIRA, Tarcisio. Direito digital e processo eletrônico . 5. ed. São Paulo: Saraiva: 2020. <i>E-book</i> . Disponível em: https://integrada.minhabiblioteca.com.br/reader/books/9786555591484/ . |
| Bibliografia Complementar |
| ABREU, Hélio Augusto Camargo de. Direito e novas tecnologias . Curitiba: Contentus, 2020. <i>E-book</i> . Disponível em: https://plataforma.bvirtual.com.br/Leitor/Publicacao/186375/ . |
| BIONI, Bruno Ricardo. Proteção de dados pessoais: a função e os limites do consentimento . 3. ed. Rio de Janeiro: Forense, 2021. <i>E-book</i> . Disponível em: https://integrada.minhabiblioteca.com.br/reader/books/9788530988777/ . |
| LUZ, Victoria Vilasanti da. Comportamento do consumidor na era digital . Curitiba: Contentus, 2020. <i>E-book</i> . Disponível em: https://plataforma.bvirtual.com.br/Leitor/Publicacao/184759/pdf/0 . |
| REIS, Paulo Victor Alfeo. Algoritmos e o direito . São Paulo: Almedina, 2020. <i>E-book</i> . Disponível em: https://integrada.minhabiblioteca.com.br/reader/books/9788584935673/ . |
| PINHEIRO, Patricia Peck. Proteção de dados pessoais: comentários à Lei n. 13.709/2018 (LGPD) . 3. ed. São Paulo: Saraiva, [2021]. <i>E-book</i> . Disponível em: https://integrada.minhabiblioteca.com.br/reader/books/9786555595123/ . |
| Gerência e segurança de redes |
| Configuração e administração de alertas. Identificação autenticação de usuário. Controle de acesso físico. Segurança lógica e física da informação. Arquitetura e modelos de segurança: Firewall e Proxy; Intrusion Detection Systems (IDS); Intrusion Prevention System (IPS); Regras de Filtragem; Modelos de segregação de redes. Análise de riscos. Riscos, vulnerabilidades e ameaças. Detecção e prevenção de malwares. Hierarquia de gerência (distribuída/centralizada). Auditoria de segurança da informação. Criptografia assimétrica (chave público-privada). MIB. Conceitos em segurança da informação. Segurança de IP. Mecanismos de autenticação: senhas, tokens e cartões inteligentes; biometria e sistemas biométricos; protocolos de autenticação; Kerberos; distribuição de chaves; single sign-on. Mecanismos de segurança em redes. Conceitos de tecnologia em segurança: criptografia, segurança de acesso, chaves, protocolos, certificação digital. Relação gerente/agente. Papéis e responsabilidades. Gerência de redes: SNMP. Mecanismos de segurança. Virtual Private Networks (VPN) e acesso remoto seguro a redes. Planos de contingência. Tipos de ataques e contenções. Controle de acesso e autorização. Leis, normas e padrões em segurança da informação. |
| Bibliografia Básica |
| FOROUZAN, B. A. Redes de computadores: uma abordagem top-down . Porto Alegre: AMGH, 2013. Disponível em: https://integrada.minhabiblioteca.com.br/reader/books/9788580551693 |
| KUROSE, James F.; ROSS, Keith W. Redes de computadores e a internet: uma abordagem top-down . 6.ed. Sao Paulo: Pearson Addison Wesley, 2014. Disponível em: https://plataforma.bvirtual.com.br/Leitor/Publicacao/3843 |

| |
|--|
| MORAES, Alexandre Fernandes de. Redes de computadores: fundamentos . 2. ed. São Paulo: Érica, 2020. Disponível em: https://integrada.minhabiblioteca.com.br/books/9788536533155 |
| Bibliografia Complementar |
| LOREIRO, César Augusto Hass <i>et al.</i> Redes de computadores III: níveis de enlace e físico . Porto Alegre: Bookman, 2014. E-book. Disponível em: https://integrada.minhabiblioteca.com.br/books/9788582602287 |
| RIBEIRO, Marcelo P. Redes de telecomunicações e teleinformática . São Paulo: Interciência, 2012. E-book. Disponível em: https://plataforma.bvirtual.com.br/Acervo/Publicacao/51835 |
| TANENBAUM, Andrew. Redes de Computadores . 5. ed. São Paulo: Campus, 2011. Disponível em: https://plataforma.bvirtual.com.br/Leitor/Publicacao/2610 |
| TANENBAUM, Andrew S. Redes de computadores 5ª ed. São Paulo : Pearson, 2011. |
| BUEGESS, Mark Princípios de administração de redes e sistemas / Mark Burgess ; tradução Aldir José Coelho Corrêa da Silva. 2ª ed. Rio de Janeiro : LTC, 2014 |
| Governança e serviços de TI |
| Introdução a gestão de TI. Estratégias e governança de TI. Plano estratégico de TI. Modelos e frameworks de Gestão de TI (COBIT, ITIL, LEAN e ISO 20000). Conceitos de gerenciamento de serviços (ITIL). Capacidade de maturidade de serviços (CMMI). Maturidade de TI. |
| Bibliografia Básica |
| MOLINARO, Luís Fernando Ramos; RAMOS, Karoll Haussler Carneiro. Gestão de tecnologia da informação: governança de TI: arquitetura e alinhamento entre sistemas de informação e o negócio . Rio de Janeiro: LTC, 2011. E-book. Disponível em: https://integrada.minhabiblioteca.com.br/reader/books/978-85-216-1972-7 . |
| DAY, George S.; SCHOEMAKER, Paul J. H.; GUNTHER, Robert E. Gestão de tecnologias emergentes . Porto Alegre: Bookman, 2003. E-book. Disponível em: https://integrada.minhabiblioteca.com.br/reader/books/9788577807055/pageid/0 . |
| FERNANDES, Aguinaldo Aragon; ABREU, Vladimir Ferraz de. Implantando a Governança de TI: da estratégia à gestão de processos e serviços . 4. ed. Rio de Janeiro: Brasport, 2014. E-book. Disponível em: https://plataforma.bvirtual.com.br/Leitor/Publicacao/160678/pdf/0 . |
| Bibliografia Complementar |
| BLOK, Marcella. Compliance e governança corporativa: atualizado de acordo com a Lei Anticorrupção Brasileira (Lei 12.846) e o Decreto Lei 8.421/2015. Rio de Janeiro. Freitas Bastos, 2017. 288 p. https://plataforma.bvirtual.com.br/Leitor/Publicacao/49251/pdf/0 |
| FREITAS, Marcos Andre dos Santos. Fundamentos do gerenciamento de serviços de TI . 2.ed. Rio de Janeiro: Brasport, 2013. <i>E-book</i> . Disponível em: https://plataforma.bvirtual.com.br/Leitor/Publicacao/160675/pdf/0 . |
| CARVALHO, Fábio Câmara Araújo de. Gestão de projetos . 2.ed. São Paulo: Pearson, 2018. <i>E-book</i> . Disponível em: https://plataforma.bvirtual.com.br/Acervo/Publicacao/169407 . |
| FOGGETTI, Cristiano (org.). Gestão Ágil de Projetos . São Paulo: Pearson, 2015. <i>E-book</i> . Disponível em: https://plataforma.bvirtual.com.br/Leitor/Publicacao/22131 . |
| CRUZ, Fabio. Srum e Agile em projetos guia completo . 2. ed. Rio de Janeiro: Brasport, 2018. <i>E-book</i> . Disponível em: https://plataforma.bvirtual.com.br/Leitor/Publicacao/160051/epub/0 . |
| Inovação, sustentabilidade e competitividade empresarial |

A Unidade Curricular pretende conduzir situações para que os estudantes conheçam e pratiquem a Gestão da Inovação com geração de valor compartilhado, relacionem aos diferentes contextos de ambiente e de mercado, além de estudar indicadores que orientem ao alcance de resultados condizentes às demandas empresariais. Além disso, estuda os componentes de competitividade de mercado, empreendedorismo e ecossistema de inovação. Aliados a isso, as orientações e preocupações dos negócios com a sustentabilidade, responsabilidade social e empresarial. Assim, proporciona condições para o desenvolvimento de competências, estimulando o olhar para as tendências de mercado que impactam direta e indiretamente no cenário econômico global.

Bibliografia Básica

BESSANT, John; TIDD, Joe. **Inovação e empreendedorismo**. 3.ed. Porto Alegre: Bookman Editora, 2019. Disponível em:
<https://integrada.minhabiblioteca.com.br/books/9788582605189>

HITT, Michael A.; IRELAND, R. Duane; HOSKISSON, Robert E. **Administração estratégica: competitividade e globalização**. São Paulo: Cengage Learning, 2019. *E-book*. Disponível em:
<https://integrada.minhabiblioteca.com.br/books/9788522127986>

LAASCH, Oliver; CONAWAY, C. **Fundamentos da gestão responsável: sustentabilidade, responsabilidade e ética**. São Paulo: Cengage Learning, 2015. E-book. Disponível em:
<https://integrada.minhabiblioteca.com.br/reader/books/9788522121038/pageid/0>

Bibliografia Complementar

DIAS, Reinaldo. **Sustentabilidade: Origem e Fundamentos Educação e Governança Global Modelo de Desenvolvimento**. São Paulo. Atlas. 2015. Disponível em:
<https://integrada.minhabiblioteca.com.br/books/9788522499205>

HASHIMOTO, Marcos; BORGES, Cândido. **Empreendedorismo: plano de negócio em 40 lições**. 2. ed. São Paulo: Saraiva, 2019. Disponível em:
<https://integrada.minhabiblioteca.com.br/books/9788571440494>

OLIVEIRA, Sonia Valle Walter Borges de; LEONETI, Alexandre; CEZARINO, Luciana Oranges. **Sustentabilidade: princípios e estratégias**. São Paulo: Manole, 2019. Disponível em:
<https://integrada.minhabiblioteca.com.br/books/9788520462447>

PROENÇA, Adriano; LACERDA, Daniel Pacheco; ANTUNES JÚNIOR, José Antonio Valle; TÁVORA JUNIOR, José Lamartine; SALERNO, Mario Sergio (Org.). **Gestão da inovação e competitividade no Brasil: da teoria para a prática**. Porto Alegre: Bookman, 2015. 243p. Disponível em: <https://integrada.minhabiblioteca.com.br/books/9788582603437>

SCHERER, Felipe Ost; CARLOMAGNO, Maximiliano Selistre. **Gestão da inovação na prática**. 2ed. Rio de Janeiro. Atlas. 2016. Disponível em:
<https://integrada.minhabiblioteca.com.br/books/9788597007121>

Serviços em redes locais

Revisão sobre serviços de rede. Principais distribuições GNU/Linux para servidores. Serviços de rede suportados pelo GNU/Linux. Comandos e ferramentas utilizados na administração de serviços de redes baseadas em Linux. Servidores de rede: DNS, WEB, DHCP, NAT, acesso remoto, transferência de arquivos, compartilhamentos de arquivos, serviço de diretório, impressão, servidor de domínio, proxy e roteamento. Tecnologias e linguagens de programação para scripts utilizados na administração e gerência de Redes. Interpretadores de comandos do sistema operacional Linux (Shell) e Windows. Automatização de tarefas do sistema operacional através da programação de scripts. Programação interface sockets. Visão geral do ambiente de redes e protocolos do TCP/IP. Principais funções, infraestrutura com DHCP, WINS, DNS, diretivas de rede, Active Directory, servidor de arquivos e de fax, servidor de impressão e de web com o IIS. Virtualização com o Hyper-V. As diferentes formas de acesso remoto ao servidor. Segurança da rede proporcionada pelo sistema. Como usar scripts de configuração com o PowerShell. Descrição de diversas tarefas de administração da rede. Descrição dos problemas mais comuns e as respectivas soluções.

Bibliografia Básica

TANENBAUM, Andrew. **Redes de Computadores**. 6. ed. São Paulo: Campus, 2021. Disponível em: <https://plataforma.bvirtual.com.br/Leitor/Publicacao/198913>

FOROUZAN, Behrouz A. **Comunicação de Dados e Redes de Computadores**. 4.ed. Porto Alegre: ArtMed, 2010. Disponível em: <https://integrada.minhabiblioteca.com.br/reader/books/9788563308474>

COMER, Douglas E. **Redes de Computadores e Internet**. 6. ed. Porto Alegre: Bookman, 2016. Disponível em: <https://integrada.minhabiblioteca.com.br/reader/books/9788582603734>

Bibliografia Complementar

Ball, Bill; Duff, Hoyt. **Dominando Linux: Red Hat e Fedora**. São Paulo: Pearson, 2004

Nemeth, Evi; Snyder, Garth; Hein, Trent R. **Manual Completo do Linux: guia do administrador - 2ª edição**. São Paulo: Pearson, 2007

TANENBAUM, Andrew S. **Redes de computadores 5ª ed**. São Paulo : Pearson, 2011.

JESZENSKY, Paul Jean Etienne. **Sistemas telefônicos**. São Paulo: Manole, 2004. ISBN 9788520442142. Disponível em: <https://integrada.minhabiblioteca.com.br/books/9788520442142>

BUEGESS, Mark. **Princípios de administração de redes e sistemas**. 2. ed. Rio de Janeiro : LTC, 2014.

Sistemas Computacionais e Segurança

Políticas de segurança. Vulnerabilidades e ameaças. Proteção de dados e informações. Planejamento de segurança digital. Plano de continuidade de negócios. Análise de riscos. Sincronização entre processos e gerenciamento de memória. Bases de dados, backup, logs. Bases numéricas (cálculos numéricos, binários, decimais, octal e hexadecimal). Lógica de boole. Portas lógicas. Arquitetura e organização de sistemas computadorizados. Estudo da CPU. Arquiteturas CISC/RISC. Estrutura hierárquica da memória. Projetos e arquiteturas de barramentos. Dispositivos periféricos, endereçamento e interfaces. Internet das Coisas. Conceitos de sistemas operacionais. Operação, configuração e administração de sistemas operacionais. Sistemas operacionais de Redes. Sincronização entre processos e gerenciamento de memória. Algoritmos de escalonamento. Mecanismos de sincronização

| |
|--|
| entre processos e threads. Implementações de programas concorrentes. Linguagem de baixo nível ou de máquina. |
| Bibliografia Básica |
| WEBER, Raul Fernando. Fundamentos de arquitetura de computadores . 4. ed. Porto Alegre: Bookman, 2012. Disponível em: https://integrada.minhabiblioteca.com.br/reader/books/9788540701434 |
| STALLINGS, William. Arquitetura e organização de computadores . 10. ed. São Paulo: Pearson, 2017. Disponível em: https://plataforma.bvirtual.com.br/Leitor/Publicacao/151479 |
| MCCLURE, Stuart; SCAMBRA, Joel; KURTZ, George. Hackers expostos: segredos e soluções para a segurança de redes . Porto Alegre: Bookman, 2014. Disponível em: https://integrada.minhabiblioteca.com.br/reader/books/9788582601426 |
| Bibliografia Complementar |
| BAER, JeanLoup. Arquitetura de Microprocessadores do Simple Pipeline ao Multiprocessador em Chip . LTC, 2013. Disponível em: https://integrada.minhabiblioteca.com.br/reader/books/978-85-216-2677-0 |
| MONTEIRO, Mario A. Introdução à organização de computadores . 5. ed. Rio de Janeiro: LTC, 2007. Disponível em: https://integrada.minhabiblioteca.com.br/reader/books/978-85-216-1973-4 |
| DEITEL, Harvey M.; DEITEL, Paul J. Sistemas operacionais . 3.ed. São Paulo: Pearson Prentice Hall, 2005. Disponível em: https://plataforma.bvirtual.com.br/Leitor/Publicacao/315 |
| HOGLUND, Greg. Como quebrar códigos: a arte de explorar (e proteger) software . São Paulo: Pearson, 2006. Disponível em: https://plataforma.bvirtual.com.br/Leitor/Publicacao/179934 |
| MACHADO, Francis B.; MAIA, Luiz Paulo. Arquitetura de sistemas operacionais . 5. ed. Rio de Janeiro: LTC, 2013. Disponível em: https://integrada.minhabiblioteca.com.br/reader/books/978-85-216-2288-8 |
| Vida & Carreira |
| Identidade e autoconhecimento. Competências socioemocionais. Equilíbrio e dimensões da vida. Valores e talentos. Projeto de Vida e Carreira. Autogestão da carreira. Resolução de problemas. Ética. Cidadania. Diversidade Cultural. Tendências do mundo do trabalho. Auto avaliação. Metacognição. Projeto de Engajamento Social. |
| Bibliografia Básica |
| AMARAL, Felipe Bueno. Cultura e pós-modernidade . Curitiba: Intersaberes, 2020. E-book. Disponível em: https://plataforma.bvirtual.com.br/Leitor/Publicacao/186503 |
| KUAZAQUI, Edmir. Gestão de carreira . São Paulo: Cengage Learning Brasil, 2016. E-book. Disponível em: https://integrada.minhabiblioteca.com.br/#/books/9788522122431 |
| CARVALHO JUNIOR, Moacir Ribeiro de. Gestão de projetos: da academia à sociedade . Curitiba: Intersaberes, 2012. E-book. Disponível em: https://plataforma.bvirtual.com.br/Leitor/Publicacao/6189 |
| Bibliografia Complementar |
| KUIAVA, Evaldo Antonio; BONFANTI, Janete. Ética, política e subjetividade . Caxias do Sul, RS: Educs, 2009. E-book. Disponível em: https://plataforma.bvirtual.com.br/Leitor/Publicacao/3076 |

| |
|---|
| SILVA, Altair José da (Org.). Desenvolvimento pessoal e empregabilidade . São Paulo: Pearson, 2016. E-book. Disponível em: https://plataforma.bvirtual.com.br/Leitor/Publicacao/128195 |
| FRANÇA, Ana Shirley. Comunicação oral nas empresas: como falar bem e em público . São Paulo: Atlas, 2015. E-book. Disponível em: https://integrada.minhabiblioteca.com.br/reader/books/9788522499113 |
| OLIVERIA, Mara de; AUGUSTIN, Sérgio. (Orgs.). Direitos humanos: emancipação e ruptura . Caxias do Sul: EducS, 2013. E-book. Disponível em: https://plataforma.bvirtual.com.br/Leitor/Publicacao/5711 |
| GOLD, Miriam. Gestão de carreira: como ser o protagonista de sua própria história . São Paulo: Saraiva, 2019. E-book. Disponível em: https://integrada.minhabiblioteca.com.br/#/books/9788571440340 |
| Segurança da informação aplicada |
| Segurança da Informação nas Organizações: segurança Física, segurança lógica e segurança de pessoal. Engenharia social. Prevenção e proteção. Gestão de riscos. Governança de segurança. Ferramentas de auditoria e monitoramento. Plano de continuidade de negócios. Gestão de identidades e privacidade de dados pessoais. Normas e legislação. Ferramentas de gestão de segurança. |
| Bibliografia Básica |
| MORAES, Alexandre Fernandes de. Redes de computadores . São Paulo : Érica, 2014. E-book. Disponível em: https://integrada.minhabiblioteca.com.br/#/books/9788536522043/pageid/2 |
| WRIGHTSON, Tyler. Segurança de redes sem fio: guia do iniciante . Porto Alegre : Bookman, 2014. <i>E-book</i> . Disponível em: https://integrada.minhabiblioteca.com.br/#/books/9788582601556/pageid/1 |
| MACHADO, Felipe N. R. Segurança da informação: princípios e controle de ameaças . São Paulo: Saraiva, 2014. <i>E-book</i> . Disponível em: https://integrada.minhabiblioteca.com.br/books/9788536531212 |
| Bibliografia Complementar |
| SOUSA, Lindeberg Barros de. Redes de computadores: guia total: tecnologias, aplicações e projetos em ambiente corporativo . São Paulo: Érica, 2009. Disponível em < https://online.minhabiblioteca.com.br/books/9788536505695 > |
| FOROUZAN, Behrouz A. Comunicação de dados e redes de computadores . 4. ed. Porto Alegre : AMGH, 2010. E-book. Disponível em: https://integrada.minhabiblioteca.com.br/#/books/9788563308474/pageid/1 |
| TANENBAUM, Andrew S. Redes de computadores . 5. ed. Rio de Janeiro: Pearson, 2011. xvi, 582 p. Disponível em: http://unibh.bv3.digitalpages.com.br/users/publications/9788576059240 |
| OLIFER, Natália; OLIFER, Victor. Redes de computadores: princípios, tecnologias e protocolos para o projeto de redes . Rio de Janeiro: LTC, 2008. Disponível em: < http://integrada.minhabiblioteca.com.br/books/978-85-216-1982-6 > |
| MCCLURE, Stuart; SCAMBRAY, Joel; KURTZ, George. Hackers expostos: segredos e soluções para a segurança de redes . Porto Alegre: Bookman, 2014. Disponível em: < https://integrada.minhabiblioteca.com.br/books/9788582601426 > |

9. CRITÉRIOS DE AVALIAÇÃO DISCENTE

As práticas avaliativas são orientadas pela compreensão da avaliação como uma experiência de aprendizagem, o que significa utilizá-la para oferecer feedback construtivo tanto para estudantes, quanto para educadores, motivando os estudantes a aprender e a diagnosticar seus pontos fortes e indicar caminho para as melhorias. Sendo importante entender que a avaliação é pensada e organizada para ser uma justa medida do desenvolvimento do estudante no seu percurso formativo, considerando o complexo e amplo processo de ensino e aprendizagem. A elaboração, correção e feedback das avaliações são prerrogativas do docente, podendo contar com o apoio do tutor e com uso de inteligência artificial.

A proposta de avaliação está organizada considerando o conceito de avaliação contínua, ou seja, avaliações e feedbacks mais frequentes, para que seja possível acompanhar o desenvolvimento dos estudantes e intervir com mais assertividade. Além disso, as avaliações propostas têm diferentes objetivos, todos alinhados com as competências que os estudantes devem desenvolver neste nível de ensino. Desta forma, as avaliações estão planejadas da seguinte forma:

Avaliação 1 (A1) – Dissertativa | 30 pontos

Avalia a expressão da linguagem específica de determinada área. O estudante precisa saber se expressar, sobretudo, na área em que ele irá atuar – com os códigos, símbolos, linguajar e dialeto inerentes a determinada área do conhecimento, levando-se em conta a realidade profissional ali compreendida. Pretende-se, nessa etapa avaliativa, verificar a capacidade de síntese e de interpretação, analisando-se a capacidade do estudante de não apenas memorizar, mas expressar-se criativamente diante de situações semelhantes aos reais.

Avaliação 2 (A2) – Múltipla escolha | 30 pontos

Avalia a leitura, a interpretação, a análise e o estabelecimento de relações considerando, portanto, essas competências.

Avaliação 3 (A3) – Avaliação dos desempenhos | 40 pontos

Avalia a compreensão efetiva do estudante em relação à integração dos conhecimentos propostos na unidade curricular. Consistirá no desenvolvimento de um projeto em que demonstre, por meio de um produto que pode ser texto, artigo, vídeo, entre outros, a mobilização dos conteúdos para resolver uma situação problema do mundo contemporâneo. É analisada, especialmente, a capacidade e a tendência de usar o que se sabe para operar o mundo e, também, a criatividade na proposta de soluções.

Durante todo o processo da A3, também são desenvolvidas e avaliadas as *soft skills* – competências socioemocionais dos estudantes.

Ressalta-se que o *feedback* dos professores constituirá elemento imprescindível para construção do conhecimento, portanto, será essencial que o docente realize as devolutivas necessárias, ao longo do semestre letivo. Para a A1 e A2 a devolutiva deverá ocorrer, necessariamente, após a divulgação das notas e, no caso da A3, durante o processo.

Na unidade curricular presencial, estará aprovado – naquela unidade curricular – o estudante que obtiver, na soma das três avaliações (A1+A2+A3), a nota mínima de 70 pontos e atingir, no mínimo, 75% de frequência nas aulas presenciais. Nas unidades curriculares digitais (UCD), estará aprovado o estudante que obtiver, na soma das três avaliações (A1+A2+A3), a nota mínima de 70 pontos.

Para os estudantes que não obtiveram a soma de 70 pontos será oferecida a Avaliação Integrada, conforme esclarecido a seguir, com o valor de 30 pontos.

O estudante que tenha obtido nota final inferior a 70 pontos e, no mínimo 75% de presença nas aulas da unidade curricular presencial, poderá realizar avaliação integrada (AI) no início do semestre seguinte, que valerá de 0 (zero) a 30 (trinta) pontos.

9.1. AVALIAÇÃO INTEGRADA

A avaliação integrada consiste em uma prova, a ser realizada em data prevista no calendário acadêmico, abrangendo o conteúdo integral da unidade curricular e substituirá, entre A1 e A2, a menor nota. Após o lançamento da nota da avaliação integrada (AI), o estudante que obtiver 70 pontos, como resultado da soma das avaliações (A1, A2 e A3), será considerado aprovado. O estudante que, porventura, vier a ser reprovado na unidade curricular, deverá refazê-la, na modalidade presencial ou digital, respeitada a oferta. A reprovação em componente curricular não interromperá a progressão do estudante no curso.

9.2. AVALIAÇÃO DO COMPONENTE CURRICULAR VIDA & CARREIRA

O componente curricular Vida & Carreira é avaliado por atividades propostas no semestre letivo. O estudante recebe o conceito de “Plenamente Satisfatório”, “Satisfatório” ou “Insatisfatório”, a depender de seu desempenho. O estudante que obtiver menos de 70 pontos receberá o conceito “Insatisfatório” e deverá refazer o componente curricular.

9.3. CUMPRIMENTO DAS ATIVIDADES COMPLEMENTARES E EXTENSÃO

Nas atividades complementares e nas atividades de extensão o estudante que comprovar, durante a integralização, o cumprimento integral da carga horária definida na matriz curricular, observado no Projeto Pedagógico do Curso, obterá o conceito “cumpriu”.

10. AVALIAÇÃO DO DESENVOLVIMENTO INSTITUCIONAL E DO CURSO

Em atendimento as diretrizes do Sistema Nacional de Avaliação da Educação Superior (SINAES) e às Orientações da Comissão Nacional da Avaliação da Educação Superior (CONAES), a instituição conta uma Comissão Própria de Avaliação (CPA) que atua junto aos setores da Instituição promovendo medidas de avaliação interna e de acompanhamento e análise das avaliações externas.

O processo de avaliação institucional compreende dois momentos: o da avaliação interna e o da avaliação externa. No primeiro, ou seja, na autoavaliação, a instituição reunirá percepções e indicadores sobre si mesma, para então construir um plano de ação que defina os aspectos que poderão ser melhorados a fim de aumentar o grau de realização da sua missão, objetivos e diretrizes institucionais, e/ou o aumento de sua eficiência organizacional.

Essa autoavaliação, realizada em todos os cursos da IES, a cada semestre, de forma quantitativa e qualitativa, atenderá à Lei do Sistema Nacional de Avaliação da Educação Superior (SINAES), nº 10.8601, de 14 de abril de 2004. A legislação prevê a avaliação de dez dimensões, agrupadas em 5 eixos, conforme ilustra a figura a seguir.

Figura 6 – Eixos e dimensões do SINAES

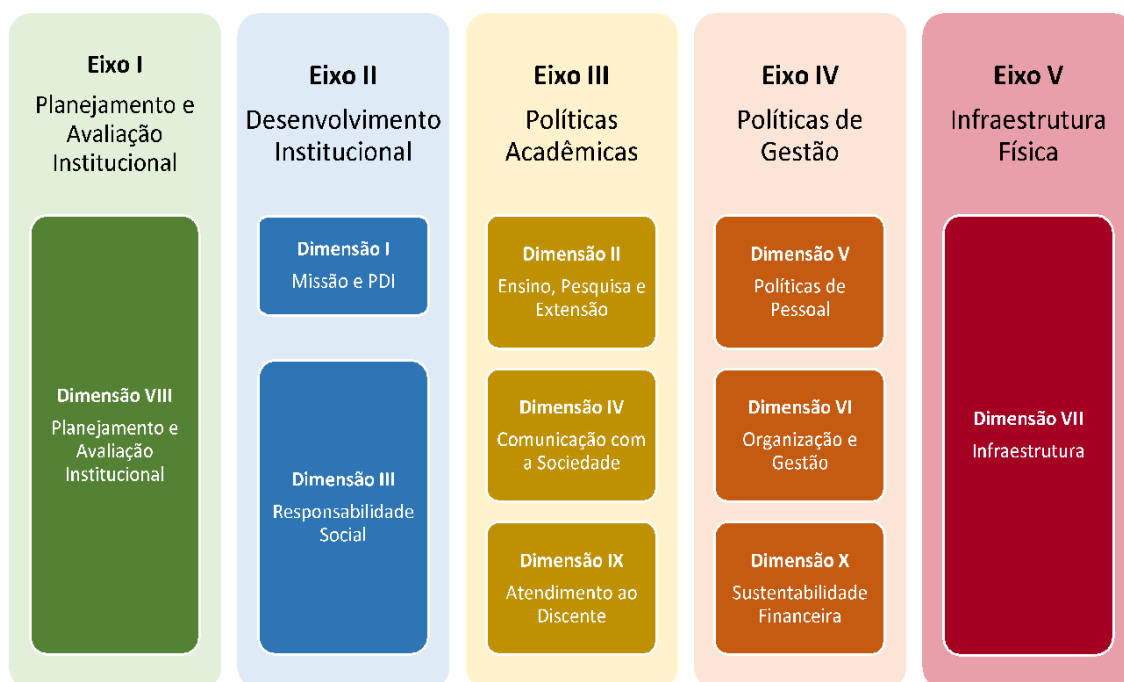

Fonte: SINAES / elaborado pela CPA.

O processo de autoavaliação do Centro Universitário IBMR foi idealizado em oito etapas, previstas e planejadas para que seus objetivos possam ser alcançados, conforme explicitado a seguir.

Figura 7 – Diagrama do Processo de Autoavaliação



Fonte: elaborado pela CPA.

De forma encadeada, as oito fases que compõem o processo de autoavaliação – Planejamento, sensibilização e engajamento dos participantes, execução da autoavaliação, coleta e análise dos dados, apresentação de resultados, elaboração de planos de ação, melhorias e elaboração do relatório final – devem promover o contínuo pensar sobre a qualidade da instituição.

Para isso, realiza uma avaliação continuada dos cursos de graduação, pós-graduação *lato sensu* e pós-graduação *stricto sensu*, tanto nas modalidades presencial quanto a distância. Esse processo envolve estudantes, professores e egressos, sendo totalmente voluntário e garantindo o anonimato dos participantes

Os objetivos traçados para a avaliação institucional são atingidos com a participação efetiva da comunidade acadêmica. Por isso, a importância da sensibilização, que tem início, aproximadamente, um mês antes da data definida no calendário acadêmico

para aplicação dos instrumentos e envolve, primeiramente os educadores, seguida dos estudantes. No processo de divulgação, a CPA amplia o canal de comunicação com a comunidade acadêmica, a fim de apurar as críticas e sugestões para o aprimoramento do modelo de avaliação institucional, incorporando sugestões de melhorias coletadas durante a autoavaliação.

Os resultados da avaliação servem como instrumento de gestão, buscando sempre melhorar o curso e a instituição. A partir dos resultados, inicia-se um processo de discussão com estudantes, Núcleo Docente Estruturante, Colegiado de Curso, educadores e gestores, para definir as ações a serem implementadas ao longo dos períodos.

As iniciativas descritas compõem recursos de avaliação interna. Contudo, destaque deve ser feito para a avaliação externa, que consideram: Avaliação do curso por comissões de verificação *in loco* designadas pelo INEP/MEC; Exame Nacional de Avaliação de Desempenho do Estudante (ENADE); Conceito Preliminar do Curso (CPC) que é gerado a partir da nota do ENADE combinado com outros insumos, como o delta de conhecimento agregado ao estudante (IDD), corpo docente, infraestrutura e organização didático-pedagógica

Sendo assim, esse segundo momento de acompanhamento e avaliação ocorre por mecanismos externos a IES. Considerando o trabalho realizado pelas comissões externas nomeadas pelo INEP/MEC, nos atos de autorização e reconhecimento de curso. Além das visitas *in loco*, e como componente do SINAES, o Exame Nacional do Desempenho dos Estudantes (ENADE) é outro instrumento avaliativo que irá contribuir para a permanente melhoria da qualidade do ensino oferecido.

O ENADE fornece informações que podem auxiliar a IES e o curso na análise do perfil de seus estudantes e, conseqüentemente, da própria instituição e o curso. Após a divulgação dos resultados do ENADE, realiza-se uma análise do relatório de avaliação do curso, a fim de verificar se todas as competências abordadas no Exame estão sendo contempladas pelos componentes curriculares do curso. Após a análise, elabora-se um relatório com as ações previstas para a melhoria do desempenho do curso. Ao integrar os resultados do ENADE aos da autoavaliação, a IES inicia um processo de reflexão sobre seus compromissos e práticas, a fim de desenvolver uma

gestão institucional preocupada com a formação de profissionais competentes tecnicamente e, ao mesmo tempo, éticos, críticos, responsáveis socialmente e participantes das mudanças necessárias à sociedade.

Dessa forma, a gestão do curso é realizada considerando a autoavaliação e os resultados das avaliações externas, por meio de estudos e planos de ação que embasam as decisões institucionais com foco no aprimoramento contínuo.

11. DOCENTES

O corpo docente do curso é composto por educadores com sólida e comprovada formação acadêmica, relevante qualificação profissional, além da experiência na docência superior (presencial e a distância). São priorizados profissionais que reúnem características compatíveis com o perfil do egresso e aptos a atuarem nos diversos ambientes de aprendizagem utilizados pelo curso. Sendo composto, preferencialmente, por docentes com título de mestre ou doutor, oriundos de reconhecidos programas de pós-graduação *stricto sensu*.

Os educadores são selecionados de acordo com as Unidades Curriculares Digitais a serem ofertadas, considerando o perfil do egresso, as demandas formativas do curso, os objetivos de aprendizagem esperados e o fomento ao raciocínio crítico e reflexivo dos estudantes, para além da bibliografia proposta, proporcionando o acesso a conteúdo e grupos de estudo ou pesquisas relacionados às UCDs.

Ainda que apresentem titulação que os qualifique para a prática docente, os educadores participarão de programas de formação de professores, internos e externos, visando ao constante aperfeiçoamento, à qualificação em práticas acadêmicas relevantes e atuais visando um ambiente de aprendizagem realmente transformador, com base no marco conceitual do Ensino para a Compreensão (EpC), na utilização de metodologias ativas e das ferramentas tecnológicas.

Os docentes do curso são incentivados e orientados a participarem da formação de professores, visando ao constante aperfeiçoamento na sua atuação como profissionais, assim como na preparação de atividades, objetivando a verticalização dos conhecimentos nas diversas áreas de atuação do profissional a ser formado. Os docentes do curso participam também de programas e projetos de extensão mediante editais internos e externos.

O Corpo Docente, enquanto núcleo de Trabalho, quando necessário participa ativamente na elaboração e atualização dos Projetos Pedagógicos do Curso (PPC) por meio de Reuniões Plenas de Colegiados, NDE e Fóruns Permanentes de Discussão para adequação das matrizes curriculares, instituídos por atualizações nas normativas e legislações relacionadas ao curso, ou por melhorias alinhadas as necessidades do mercado e resultados das avaliações internas e externas. Nos finais

dos semestres serão realizadas oficinas especialmente dedicadas às discussões de adequações necessárias, momento em que os professores assumem papéis de autores e se apropriam de convicções, retomam os resultados dos Planos de Ação de Gestão do Curso para reformular/atualizar o Currículo Pleno. Assim, enquanto autores da concepção, se empenharão na implantação do currículo em suas relações subjetivas com os estudantes nos ambientes de aprendizagem.

Além disso, é incentivado o comprometimento do Corpo Docente em contribuir de maneira significativa na produção de Projetos de Extensão, orientação de Iniciações Científicas e de Trabalhos de Conclusão de Curso.

11.1. ATORES PEDAGÓGICOS DO PROCESSO DE ENSINO-APRENDIZAGEM

Para os cursos ofertados na modalidade EaD, dependendo da metodologia educacional empregada, as Unidades Curriculares (UC) ocorrem de forma digital, híbrida ou presencial, de acordo com o planejamento da oferta. As UCs são conduzidas por educadores cuidadosamente selecionados, que passam por um programa contínuo de formação docente composto por diversas atividades tais como: “Simpósio Docente”, “Sala Mais”, “Sala mais dos Tutores”, reuniões semanais de Horário Coletivo, Antessala Docente e encontros de Gestão por UC que ocorrem mensalmente. No decorrer desse processo os professores recebem formação para atuação em todos os ambientes de aprendizagem que a instituição oportuniza aos estudantes, visando o desenvolvimento de competências, habilidades, atitudes e ferramentas tecnológicas necessárias para a prática docente.

As metodologias acadêmicas dos cursos EAD podem ser estruturadas com 2 (dois) ou 3 (três) atores pedagógicos, detalhados a seguir, envolvidos no processo ensino-aprendizagem desde a concepção do material didático até a interação com os estudantes.

- A. Professor curador** das unidades curriculares digitais (UCD);
- B. Professor** responsável pela condução das unidades curriculares digitais (UCD) ou presencias, caso haja;
- C. Tutor mediador.**

11.1.1. Professor curador e atividades de curadoria

O professor curador atua na seleção de materiais, tecnologias e objetos de aprendizagem e avaliações a partir do plano de ensino da unidade curricular. Para cumprir estas atividades, o professor passa por um processo de formação em curadoria digital, no qual compreende a melhor forma para buscar, selecionar e organizar conteúdos originais, tendo como base a própria voz do autor. Os professores curadores utilizam o Plano de Produção como base na construção de cada Unidade de Aprendizagem que compõe a UCD, sendo orientados a instigar a reflexão analítica e crítica por meio da intertextualidade.

A linguagem dialógica encoraja os estudantes a se posicionarem frente à resolução de problemas, tendo como base teórica todo arsenal tecnológico, científico e prático proposto na curadoria digital. O objetivo é que, na interação com o conteúdo, o estudante possa ampliar e aprofundar sua compreensão sobre o objeto de estudo, proporcionando a autorregulação da sua aprendizagem e a compreensão da sua própria realidade. A partir do material selecionado e dos livros e recursos disponíveis nas plataformas digitais da Ânima, os professores curadores constroem trilhas de aprendizagem. Para ampliar e diversificar a experiência de aprendizagem do estudante, os curadores de área auxiliam os professores curadores na busca de bases da Ânima, tecnologias e nos Recursos Educacionais Abertos, colaborando pedagogicamente para a produção dos materiais.

Para que um educador seja um professor curador de UCD, destaca-se como pré-requisito que tenha mestrado ou doutorado na área de conhecimento, que, preferencialmente, já tenha lecionado a UC na modalidade presencial e que passe pelo processo de formação em curadoria digital.

As principais atribuições do professor curador são:

- Planejar unidade de ensino e atividades avaliativas, considerando divisão da meta máxima e metas sequenciadas, tópicos geradores e conteúdos relacionados, bibliografia básica e complementar;

- Interagir com os profissionais do Núcleo de Curadoria Digital da VPA e Equipe Multidisciplinar sempre que necessário;
- Desenvolver conteúdos estruturados a partir de metas de compreensão;
- Curar o conteúdo de forma intratextual e dialógica;
- Curar materiais para Busca Ativa.

11.1.2. Professor responsável pela condução das unidades curriculares e encontros síncronos

O professor selecionado para ficar responsável pela condução das UCs, possui formação e experiência comprovada na temática da unidade curricular que lhe for atribuída e é responsável por: conduzir a UC, conforme calendário acadêmico; mediar o processo de ensino-aprendizagem, realizando a orientação acadêmica e esclarecendo as dúvidas dos estudantes via AVA; fomentar o estudo autônomo do estudante; divulgar programas que auxiliem os estudantes com menor rendimento, como o Programa de Nivelamento; participar do processo de avaliação, assim como participar de ações contínuas de formação. É imprescindível que o educador trabalhe de forma articulada com o Projeto Pedagógico do Curso e com o plano de ensino proposto para a unidade curricular. Além disto, é o profissional responsável por planejar, estruturar e realizar experiências síncronas que integram o processo de ensino-aprendizagem.

No intuito de garantir uma efetiva interação entre professores e estudantes, o modelo acadêmico apresenta uma proposta inovadora, no qual os estudantes participam de encontros síncronos com o professor responsável de cada unidade curricular (UC). Os encontros síncronos possuem objetivos pedagógicos distintos, sendo eles:

- **PLENÁRIA:** O encontro tem como finalidade sistematizar e sintetizar o conteúdo (competências, habilidades e atitudes) que será desenvolvido ao longo da unidade curricular digital (UCD).
- **CONNECTA:** Neste encontro o objetivo é conectar situações-problema com a futura atividade profissional, com base no material didático, e conectado com os cenários de prática e mundo do trabalho.

- **TALK:** O encontro tem como objetivo mobilizar competências desenvolvidas na unidade curricular digital (UCD) para situações reais e práticas da atividade profissional.

11.1.3. Tutor mediador e atividades de tutorial

Elemento importante no processo educacional da metodologia E2A Digital, o Tutor Mediador é quem faz a mediação nos **fóruns de discussão** das UCDs, apoia o professor, atua no engajamento dos estudantes, comunicação e ambientação no Ambiente Virtual de Aprendizagem. O grande desafio do Tutor Mediador é superar a distância e buscar estabelecer um vínculo amistoso para comunicação dos prazos a serem cumpridos, orientações e sugestões aos estudantes.

Além das capacitações específicas, durante o processo de formação docente, que é promovido pela instituição a cada semestre, o tutor participa de momentos de formação concomitante com o docente que ficará responsável pela UCD, possibilitando alinhamentos importantes para a condução das atividades previstas para o período letivo.

12. INFRAESTRUTURA

A Instituição possui uma infraestrutura moderna, que combina tecnologia, conforto e funcionalidade para atender as necessidades dos seus estudantes e educadores. Os múltiplos espaços possibilitam a realização de diversos formatos de atividades e eventos como atividades extensionistas, seminários, congressos, cursos, reuniões, palestras, entre outros.

Todos os espaços da Instituição contam com cobertura *wi-fi*. As dependências estão dentro do padrão de qualidade exigido pela Lei de Acessibilidade n. 13.146/2015, e o acesso às salas de aula e a circulação pelo *campus* são sinalizados por pisos táteis e orientação em braile. Contamos, também, rampas ou elevadores em espaços que necessitam de deslocamento vertical.

12.1. ESPAÇO FÍSICO DO CURSO

Os espaços físicos utilizados pelo curso serão constituídos por infraestrutura adequada que atenderá às necessidades exigidas pelas normas institucionais, pelas diretrizes do curso e pelos órgãos oficiais de fiscalização pública.

12.1.1. Salas de aula

As salas de aula do curso estarão equipadas segundo a finalidade e atenderão plenamente aos requisitos de dimensão, limpeza, iluminação, acústica, ventilação, acessibilidade, conservação e comodidade necessários à atividade proposta. As salas possuirão computador com projetor multimídia e, sempre que necessário, os espaços contarão com manutenção periódica.

Ademais, serão acessíveis, não somente em relação à questão arquitetônica, mas também, quando necessário, a outros âmbitos da acessibilidade, como o instrumental, por exemplo, que se materializará na existência de recursos necessários à plena participação e aprendizagem de todos os estudantes.

Outro recurso importante será a presença do intérprete de Libras na sala de aula caso também seja necessário e solicitado. A presença do intérprete contribuirá para superar

a barreira linguística e, conseqüentemente, as dificuldades dos estudantes surdos no processo de aprendizagem.

12.1.2. Instalações administrativas

As instalações administrativas serão adequadas para os usuários e para as atividades exercidas, com o material indicado para cada função. Além disso, irão possuir iluminação e ventilação artificial e natural. Todos os mobiliários serão adequados para as atividades, e as salas serão limpas diariamente, além de dispor de lixeiras em seu interior e nos corredores.

12.2. INSTALAÇÕES PARA OS DOCENTES

12.2.1. Sala dos professores

A instituição terá à disposição dos docentes uma sala coletiva, equipada com recursos de informática e comunicação. O espaço contará com iluminação, acústica, ventilação, acessibilidade, conservação, comodidade e limpeza apropriados ao número de professores, além de espaço destinado para guardar materiais e equipamentos didáticos. O local será dimensionado de modo a considerar tanto o descanso, quanto a integração dos educadores.

12.2.2. Espaço para professores em tempo integral

O curso irá oferecer gabinete de trabalho plenamente adequado e equipado para os professores de tempo integral, atendendo de forma excelente aos aspectos de disponibilidade de equipamentos de informática em função do número de professores, dimensão, limpeza, iluminação, acústica, ventilação, acessibilidade, conservação e comodidade apropriados para a realização dos trabalhos acadêmicos.

Com relação aos equipamentos e aos recursos de informática, a facilitação do acesso por parte de professores com deficiência ou mobilidade reduzida poderá se dar por meio da adequação dos programas e da adaptação dos equipamentos para as necessidades advindas da situação de deficiência (deficiências físicas, auditivas, visuais e cognitivas) a partir do uso de *softwares* especiais, ponteiras, adaptações em

teclados e mouses, etc. A tecnologia assistiva adequada será aquela que irá considerar as necessidades advindas da especificidade de cada pessoa e contexto e favorecerá a autonomia na execução das atividades inerentes à docência.

12.2.3. Instalações para a coordenação do curso

A coordenação do curso irá dispor de gabinete de trabalho que atenderá plenamente aos requisitos de dimensão, limpeza, iluminação, acústica, ventilação, conservação e comodidade necessários à atividade proposta, além de equipamentos adequados, conforme poderá ser visto na visita *in loco*. A coordenação do curso contará com uma equipe de apoio, uma central de atendimento ao estudante a fim de auxiliar e orientar os discentes em questões financeiras e em relação à secretaria, a estágio e à ouvidoria.

12.3. LABORATÓRIOS DO CURSO

12.3.1. Laboratórios de informática

A instituição providenciará recursos de informática aos seus discentes (recursos de *hardware* e *software*), a serem implantados de acordo com as necessidades do curso. Serão disponibilizados laboratórios específicos e compartilhados de informática entre os vários cursos, todos atendendo às aulas e às monitorias. Os estudantes terão acesso aos laboratórios também fora dos horários de aulas, com acompanhamento de monitores e uso de diferentes *softwares* e internet.

Os laboratórios de informática irão auxiliar tecnicamente no apoio às atividades de ensino e pesquisa, da administração e da prestação de serviços à comunidade. Os laboratórios de informática, a serem amplamente utilizados pelos docentes e discentes, irão garantir as condições necessárias para atender às demandas de trabalhos e pesquisas acadêmicas, promovendo, também, o desenvolvimento de habilidades referentes ao levantamento bibliográfico e à utilização de bases de dados. O espaço irá dispor de equipamentos para propiciar conforto e agilidade aos seus usuários, que poderão contar com auxílio da equipe de Tecnologia da Informação (TI),

nos horários de aulas e em momentos extraclasse, para esclarecer dúvidas e resolver problemas.

Existirão serviços de manutenção preventiva e corretiva na área de informática. O mecanismo *helpdesk* permitirá pronto atendimento pelos técnicos da própria IES, que também irá firmar contratos com empresas de manutenção técnica. A instituição irá dispor de plano de expansão, proporcional ao crescimento anual do corpo social. Será atribuição da área de TI a definição das características necessárias para os equipamentos, servidores da rede de computadores, base de dados, telecomunicações, internet e intranet.

12.4. BIBLIOTECA

A biblioteca é gerenciada em suas rotinas pelo *software Pergamum*, programa desenvolvido pela Pontifícia Universidade Católica do Paraná em conjunto com a Pontifícia Universidade Católica do Rio de Janeiro. Em seu acervo, constam não apenas livros da bibliografia básica das UCs ofertadas, mas também da bibliografia complementar, além de livros para consulta interna, dicionários, *e-books*, enciclopédias, periódicos, jornais e materiais audiovisuais especializados nas áreas de atuação das unidades, e está totalmente inserido no Sistema *Pergamum*, com possibilidade de acesso ao catálogo *on-line* para consulta (autor, título, assunto e booleana), reserva e renovação.

A composição do acervo está diretamente relacionada aos novos meios de publicação de materiais bibliográficos, constituindo uma variedade de recursos que atende às indicações bibliográficas dos cursos e da comunidade em geral.

A instituição mantém assinaturas das bases de dados multidisciplinares da EBSCO e Vlex, conforme quadro abaixo:

Quadro 1 – Bases de Dados disponíveis

| Bases de Dados | Conteúdo |
|--------------------------|--|
| Vlex | Revistas especializadas e atualizadas, coleções de doutrinas essenciais, legislação comentada e pareceres da área jurídica. |
| Academic Search Ultimate | Oferece aos estudantes uma coleção sem precedentes de resenhas analisadas por especialistas, revistas científicas com texto completo, incluindo muitos periódicos indexados nos principais índices de citação. |

| | |
|--|--|
| AgeLine | O AgeLine é a fonte premier da literatura de gerontologia social e inclui conteúdo relacionado a envelhecimento das ciências biológicas, psicologia, sociologia, assistência social, economia e políticas públicas. |
| Business Source Ultimate | Oferece uma riqueza incomparável de periódicos com texto completo analisados por especialistas e outros recursos que fornecem informações históricas e tendências atuais em negócios que despertam discussões sobre mudanças e desenvolvimentos futuros no mundo empresarial. |
| Computers & Applied Sciences Complete | O Computers & Applied Sciences Complete cobre o espectro de pesquisa e desenvolvimento da computação e disciplinas de ciências aplicadas. |
| Dentistry & Oral Sciences Source | Odontologia geral e estética, anestesia dental, saúde pública, ortodontia, odontologia forense, odontologia geriátrica e pediátrica, cirurgia. |
| Dynamed | E uma ferramenta de referência clínica criada por médicos para médicos e outros profissionais de saúde para uso no local de atendimento. Com resumos clinicamente organizados com mais de 3.200 tópicos, a base fornece o conteúdo mais recente e recursos com relevância, validade e conveniência, tornando a ferramenta um recurso indispensável para responder a maioria das questões clínicas durante a prática. |
| EBSCO Discovery Service | Ferramenta de pesquisa on-line que reúne todas as bases assinadas pela Biblioteca para que possam ser explorados usando uma única caixa de pesquisa. |
| Engineering Source | Engenharia Civil, Elétrica, Computação, Mecânica, entre outras. |
| Fonte Acadêmica | Agricultura, ciências biológicas, ciências econômicas, história, direito, literatura, medicina, filosofia, psicologia, administração pública, religião e sociologia. |
| Hospitality & Tourism Complete | Aborda a pesquisa acadêmica e novidades sobre o setor em relação à hospedagem e ao turismo. |
| MedicLatina | Coleção exclusiva de periódicos científicos de pesquisa e investigação médica de renomadas editoras latino-americanas e espanholas. |
| MEDLINE Complete | Revistas biomédicas e de saúde. |
| Public Administration | Inclui registros bibliográficos cobrindo áreas essenciais relacionadas à administração pública, incluindo teoria da administração pública e outras áreas essenciais de relevância fundamental para a disciplina. |
| SportDiscus with Full Text | Medicina esportiva, fisiologia do esporte e psicologia do esporte à educação física e recreação. |
| World Politics Review | Análise das tendências globais. |

O acesso ao acervo é aberto ao público interno da IES e à comunidade externa. Além disso, é destinado espaço específico para leitura, estudo individual e em grupos. O empréstimo é facultado a estudantes, professores e colaboradores administrativos e poderá ser prorrogado desde que a obra não esteja reservada ou em atraso.

Além do acervo físico, a IES oferece também a toda comunidade acadêmica o acesso a milhares de títulos em todas as áreas do conhecimento por meio de cinco plataformas digitais. A Biblioteca Virtual Pearson, a Minha Biblioteca, Biblioteca Digital Senac, que irão contribuir para o aprimoramento e aprendizado do estudante. Elas possuem diversos recursos interativos e dinâmicos que contribuirão para a disponibilização e o acesso a informação de forma prática, acessível e eficaz. A plataforma da Biblioteca Virtual Pearson é disponibilizada pela editora Pearson e seus selos editoriais. Na plataforma Minha Biblioteca, uma parceria dos Grupos A e Gen e

seus selos editoriais. Com estas editoras o estudante poderá interagir em grupo e propor discussões no ambiente virtual da plataforma. Na plataforma Biblioteca Digital Senac nossa comunidade acadêmica terá acesso a títulos publicados pela Editora Senac São Paulo. É disponibilizado ainda, o acesso a plataforma de Coleção da ABNT, serviço de gerenciamento que proporciona a visualização das Normas Técnicas Brasileiras (NBR). As plataformas estarão disponíveis gratuitamente com acesso ilimitado para todos os estudantes e professores. O acesso será disponibilizado pelo sistema Ulife.

As bibliotecas virtuais têm como missão disponibilizar ao estudante mais uma opção de acesso aos conteúdos necessários para uma formação acadêmica de excelência com um meio eficiente, acompanhando as novas tendências tecnológicas. A IES, dessa forma, estará comprometida com a formação e o desenvolvimento de um cidadão mais crítico e consciente.